創立第三十年

北京日報

本報創始於前清光緒三十年七月初八日 西歷一九〇四年八月十八日

The Peking Daily News

今日兩大張

本報總社設在北平宣武門外大街二百號 電話南局五四六〇號

內政部登記證警字三五〇號 中宣部登記證字三十九號 中華郵政局特許掛號立券按照總包特別優益寄送之報紙

第壹萬二〇一五號 本報屆第三十年

(報價) [illegible]

(刊例) [illegible]

招請察哈爾綏遠省各地推銷員

本報現擬招請察哈爾綏遠兩省所屬各縣業務推銷員除專任推銷本報外凡本社附屬之營業以及兼代經營之副業亦可一併歸其擔任凡黨政學商及其他各界人員交際廣闊誠實耐勞而有志從事者皆可來函應徵一經認為合格即當專函邀任報酬從豐各員可在原籍地方工作並不妨礙其固有之職務惟本社此次徵求目標在訓練專門人才其作各該地素有派報經驗而富於責任心者固所歡迎但於派報業之弊習惡染甚深惟知營私牟利不顧經濟信用之徒是為報蠹勿必來函應徵致徒勞筆墨也

北京日報社業務處啟

北平匯文學校秋季招生

初級一二三年級 高級一二年級 報名自即日起至八月廿三日止 考試八月廿四、五日

校址崇內船板胡同 電話東局一八一六號 簡章函索附郵一分

請吸純粹國貨

金爵牌香烟

包內備有贈品

烟絲嫩黃，烟味芬芳，與衆不同，包內並備有角票，一元，五元，十元，金頭烟嘴，等等贈品券，諸君可與他烟比較，方知此烟之好處，平市可稱為第一云。

金庫牌香烟

烟紙提硝消毒

特聘名師，揀選上等烟料，煙紙用化學方法，提硝消毒，有益衛生，世間罕見，平市首創，望愛衛生愛國諸君，請嘗試之，方知言之不謬也。

各大烟莊均有代售

北平 志成烟行

大興縣胡同七號 電東一六八六號

經理華品烟公司謹啟

北平同善樂棧

北新橋 南號東

參茸藥莊

本棧已於國曆七月三十一日夏曆六月二十日重開張

重開幕

各種藥品一律大減價

另備贈品

電話東局〇五〇

河北省立女子師範學院招生

㈠學系 國文英文家政音樂體育五系本科一年生各一學級 ㈡資格 高級中學新制師範大學預科及同等學校畢業 ㈢畢業 四年畢業得稱學士 ㈣報名期 第一次七月十九日起至二十三日止第二次八月十九日起至二十三日止 ㈤考期 第一次七月二十四五兩日第二次八月二十四五兩日 ㈥地址 北平北長街 天津天緯路本院 ㈦簡章 函索即寄 又本院中學部定於八月二十五日招考初中一年級新生 九月二十三兩日招考高中一年級新生 簡章函索即寄

長盛汽車行

為歡迎主顧起見特備汽車數輛出賃價目從廉

電話西局六三三四

西單北大街一百三十號

聲明失契

養素堂陳宅自置坐落永定門外大沙子口劉家窯地一段因回原籍將舊契作廢特此聲明

陳宅啟

載重汽車行

本行新式載重汽車多輛專應搬家運貨并應近行廣告既省費用又極便利 大街七十五號 電話西局六七六號

本行經理臧文泉謹啟

利盛祥木器行

本行提倡實業起見特請上洋技師尚門精製各種木器無一不備價目克己歡迎各界參觀

本行主人謹白

宣外騾馬市大街路南

失契聲明

敝人有自置住房一所計灰房六間土棚三間坐落朝陽門外敵孤堂十八號房基及週圍餘地東西寬三十四弓南北長三十五弓東至官地西至道南至李姓北至崔姓將全部紅契白紙契遺失以後該契無論落於何人之手概作廢紙特此聲明（住本房）

聲明人馬祥

請吸後來居上新出品

國貨上等香烟 人參牌

吸了人參烟 快活如神仙

山海關汽水公司

各種汽水及可口可樂汽水

本公司研究已四十餘年品質優美非他家可比常飲者有解暑怡神之效

經理處 北平前門外長巷上三條門牌五十三號 電話南分局六零三號 經理崔仲文啟

華美烟草公司出品

實光眼鏡商行新張開幕

照定價九扣一月

前門外打磨廠西口內路北 電南分局八二二

北平 博濟堂藥莊

前門外觀音寺 鮮魚口內小橋

本堂年例夏季以初伏日起各種防暑藥品丸散膏丹減價四星期藉酬各界惠顧之雅意

電話南局八百零三

鉄展會現已閉幕了；

本號前曾參加售品所故由滬杭各地免費運到新貨甚多今將未露各貨仍本提倡國貨宗旨在本號門市部特別減價發售誠各界仕媛置衣裝良機也歡迎

同成信綢緞莊

請吸一聲雷

上等國貨烟絲 每包二十四枚

諸君注意 空盒十只換本牌香烟二小包 空盒二十一只換美人畫片一張或換蘭芝香皂一塊

（各路烟店均有代售）

青島山東烟草公司謹啟

墨菊牌絲光線襪

註冊商標

不待穿到足上 入手即覺其佳

郵售與批發簡章及價目表函索即寄

中華第一針織廠出品

上海四川路泰安坊

北平經理處 泰生 文理 售品所 義慶 長盛 華公 德公 二義 厚

順天醫院增設專門（產科 婦科）露佈

本院增設產科婦科專門[illegible]

前在中南海產科醫院任婦科主任，對於難產婦科十分有經驗，[illegible]

出診接生往院接生皆可取費從廉

每日上午九點至十二點，下午二點至四點，星期照常

前門外李鐵拐斜街中間路南　電話南局一九二〇

院長董子鶴

膠濟鐵路緊要廣告

本路現奉鐵道部令，凡購來回遊覽票之旅客，必須到達終站點，並須將票交到達站站長簽證，其不前往終站者，而中途折回，或於回程時未將票交站長簽證者，應按往返兩單程全價補足票價，特此廣告。

正樂齋造底工廠

發起人劉子波

✣夏季大減價✣

敬啟者本局開設廿餘年頗蒙各界歡迎，茲為擴充營業起見，特聘高等工師，專用男工手藝，承做白襯布千層底，材料選用上等白布，精益求精，涉泥水頗有出品之性，價廉方法非女工可比，久現任北平地方法院看守所、陸軍監獄底科工師、第一監底師、北平社會局、公安局、威化底科工部，外埠函購，請將尺寸鞋大小式樣詳細書明郵寄來，即當定做不誤，外埠前往先奉西單牌樓北路南四十一號，電話南局四五九〇號

本工廠經理劉子波謹啟

五星牌啤酒汽水

本廠創辦有年，精選中國最優良大麥，與天下第一泉同一水脈之泉水，釀成五星啤酒各種汽水，夏令飲之，能健脾養胃，却暑生津，誠無上妙品也。

雙合盛五星啤酒汽水廠

夏令祛暑　除燥解渴　裨益衛生

汽水食先　却病延年　暢胃舒肝

本廠汽水　啤酒製造　請君嘗試

質高價廉　名師所傳　便非虛言

糖為貢粉　中外購用

水為玉泉　譽滿中寰

製造廠北平廣安門內車站　電話南局三三六五號

分銷處北平和內東半壁街　電話南三二六號

請吸國貨

大美麗牌香烟

每罐售大洋四角

每小包售大銅元二十二枚

中國華成烟公司出品

北平分公司華記烟行

東安市場大街路北門內

東安堂興記藥莊重張開幕

萬應錠　痧藥　避瘟散

安宮牛黃散　牛黃解毒丸　各種藥品丸散膏丹一律特別大減價一個月

購藥另有贈品

電話東四六一一號

北平前門外珠市口

南山堂參茸藥店

防疫百靈丹

時疫口熱　中暑口苦　霍亂噙化　吐瀉立效

每逢初一十五日星期　施售百效膏丹一律大減價

電分局三三八三

北平北新橋南

達善堂參茸藥店

東四局四四九零

三週紀念

不惜資本　丸散膏丹湯劑飲片　一律減價　一對扣　一個月

北平阜成門內大街

其卉堂參茸藥店

電話西局一四一七

現在特別的大減價

注意實業

本廠專造　機器電力　石碾石磨　碾坊碾米　磨坊壓麪　藥行所用　石碾槽碾　推槽鐵碾　出料速快　花費減省

◇占卌簡單　而月備生　不可不備　必需之用　研究有年　正在盛行　平市孿行　數家按成　無不稱快　各號讚成◇

◇烘汽鍋爐　澡盆恭桶　鍋爐汽機　房架天棚　新式洋井　銅鐵工程　印刷機器　均各現成　諸君賜顧　定期不悞◇

四義機器鐵工廠啓

北平宣外菜市口爛縵胡同

電話南局一九七五號

老蝦牌香煙

上海華成煙公司出品

北平總經理華記煙行

請吸十枝老蝦牌香烟

空皮全套二個換大銅元二枚

需要

[illegible]

◇儲蓄要有恆心！◇

◇每月可以得獎　期滿可以還本◇

經濟原則

[illegible]

啓事

北平東交民巷一五二二號　電話東局一五二二

辦公時間自本星期六上午起改訂如下：星期一至星期五自上午十時至下午四時止，星期六自上午十時至下午一時止，星期日休息

詳章函索即寄

萬國儲蓄會啓

柴油發動機

八匹馬力　二十五馬力　十五馬力

新式彈棉花機

織布機

華豐機器廠出品

裕勱商標

總廠　山東濰縣

分廠　鄭州大同路　濟南經二路　徐州南馬路　黃縣西關大街

康健的兒童

兒童常服司各脫乳白鱉魚肝油能補先天不足後天虧虛久服身壯力健發育充足凡百小病可以無形消滅凡兒童出齒及其求學時代最為有益

請認明漁夫商標為記

各大藥房均有出售

北平千芝堂參茸藥莊

開設崇文門外大街路東

電話南分局一一二七四號

每逢初一十五星期日

清瘟救急再生丹　子純陽正氣丸　暑粉周氏回生丹　各種丸散膏丹　特別大減價

（內設零整　後櫃批發）

開胃消食

胃強靈

北平各大藥房及各埠藥房均有代售

山東濟南濰縣青島　惠東大藥房總發行

主治

胃口不開　消化不良

胸悶氣脹　胃寒胃火

肝胃氣痛　吐酸反胃

各種胃病　無不統治

每盒大洋五角

每打大洋五圓

唐有壬昨返京覆命
黃郛經勸挽辭意全銷
北返尚須相當布置在一兩星期後
電平指示戰區未了問題交涉方針

【南京三十一日專電】唐有壬三十一日下午二時一刻由滬乘車抵京，謁汪院長報告赴莫干山晤黃郛之經過，據唐語記者，黃經迭次勸挽，已允打銷辭意，惟北返尚須有相當布置，故日期尚須一兩星期，至殷同氏，余在山時曾促其早日北上，渠因北寧路局事務，尚待向鐵道部長顧孟餘請示，故刻仍留居山上，候顧返京，即晉京請訓，然後再定行期，末謂，殷氏此次赴大連，係與日方代表商談華北戰區未了各項瑣事，如整理保安隊，接收馬蘭峪，取締日鮮不良浪人，因以上各事，倘能完全解決，則戰區糾紛自可一掃而空，至取消停戰協定一事，並未提出商談。

【上海三十一日專電】唐有壬今晨乘特別快車晉京，謁汪院長，報告奉命訪黃郛情形。

【本市特訊】關於戰區未了問題，自中日代表在大連商談後，大致尚稱圓滿，北寧路局長殷同赴莫干山，謁政整會委員長黃郛報告，大約日內或先北返進行一切，黃近有電到平，指示交涉步驟，惟對北返期未提及，據各方觀察，黃離平日久，華北外交事項，諸待處理，且中央一再派員敦促，黃決可於最短期內下山，赴京請示後，即北來主持政務，茲據確息，新保安隊出發之事，現已商妥變通辦法，但以目下正值青防時期，須俟秋涼後始能換防，接收東陵部份，柴山返平時，已與殷汝耕晤談一次，此事刻已開始進行，不必待黃郛北來辦理，所有僞軍撤退等，均由日方負責接洽布置，俟接到通知，即可確定日期，此外接收方案，及保管東陵辦法，屆時一併公布，殷汝耕擬於感冒稍愈後赴津云。

【本市特訊】北平政整會參議雷壽榮，昨曾訪晤柴山商談一切，據雷對記者談，黃委員長，近日常有電報到平，指示交涉戰區問題一切機宜，關於戰區各項問題，本人不詳，至訪晤柴山，係酬應性質云云，又關於接收馬蘭峪問題，因已有辦法，故亦無須再事進行何項談判，薊密區行政督察專員殷汝耕，將俟疾病痊愈後，即行赴津，與冀省府接洽東陵保管委員會改組事項，至新編保安隊開入戰區換防問題，則將俟黃郛返平後，再入手辦理，據關係方面談稱，保安隊實行換防時，當在秋涼之後云云。

取締戰區浪人辦法

【市息】薊密區行政督察專員公署駐平辦事處秘書何孝怡，昨午語記者，㈠專員殷汝耕因受暑，致患腹痛，連日延請抄手胡同郝大夫診治，頗為見效，俟稍痊愈，即赴津謁于學忠主席，對於接收馬蘭峪東陵問題有所報告，至於接收東陵問題，綠與隆縣早已歸我方接收，該縣距東陵不過數里，所言接收馬蘭峪者，即接收東陵問題，而接收東陵，須俟僞方與日方將移交手續辦清，屆時我方自可接收，現馬蘭峪辦事處，正另行修理新房，規模擴大，以備將來與東陵保管委員會同設一處辦公，㈡關於新編保安隊開入戰區事，因人數及武器尚有問題，迄未實現，現已與日武官柴山商有妥實辦法，俟請示黃郛委員長核准後，則新保安隊即可東開接防，㈢關於戰區取締日鮮浪人問題，亦經與日方商定，其辦法係每一日人或鮮人由東北入關，須由日方驗明備案并發給一『入關證』，設彼等有不法行為，我方行政長官可將其捕獲，移交日方辦理，㈣至於玉田保安隊第一隊長韓殿邦受傷一節，完全係誤傳，前日來平，尚到本署，晤談玉田保安隊現狀，外傳其部下反動一事，完全不確，㈤關於古北口設關卡事，駐口辦事處主任霍實，已會同張勇年司長，高元濟監察，視察完竣，何日成立，尚無確期，本署奉令協助進行，對辦公地址等問題，決予以便利。

【市息】財部副稅務司張勇年，東海關監察長高元濟，視察古北口進行設卡竣事後，即返平晤薊密區專員殷汝耕，商向日方交涉事宜，並電財部報告經過，頃財部覆電，令張謁河北省府當局，請協助進行，將來古北口分卡成立，歸津海關直轄，故張于前日下午一時，乘汽車離平赴通轉往天津，除謁于主席請示協助設卡問題外，並訪晤津海關監督韓麟生，會商分卡人選各事宜，高元濟暫行留平，昨接張電，在津勾留二三日，即可返平。

行政院昨決定
旱災工賑辦法
通過農業建設計劃
孔祥熙定下週赴贛謁蔣

【南京三十一日專電】行政院今晨開一七一次會議，主席汪院長，決議，㈠財政部孔部長呈復，奉令會同實部核議江浙皖三省暨京滬兩市擬出旱災工賑，及農業建設計劃一案，當由兩部，遵照令飭，將關於農業建設部份，悉心核議，查各省市所送農業計劃，多屬治本之圖，其中開濬，造林，植棉，繁殖稻麥種子，防治病蟲害，籌設倉庫，設立農具製造廠，舉辦農村貸款，提倡農村合作，以及改進茶葉，提倡蠶桑，畜牧，養魚等項，均為各省市通常應辦之事，似不必列為特案，至水利一項，關係較鉅，而在江浙皖三省及京滬兩市區域，應視為農業建設之要事，惟此項水利，不能因本年一時之旱，專重灌溉，尤應鑒於歷來水災較多，兼顧宣洩蓄濟，各項水利計劃，有須省市統籌舉辦者，有屬於各縣單獨或聯合舉辦者，其所需經費，自應先就地方財力所及，籌措辦理，此後應將此種水利事業，作為各省市建設首要之政，於編訂地方預算時，儘先予以規定，而各省市建設當局，更應隨時隨地，本此目標，切實進行，其各省市全部預算外，增加水利建設經費，至收支不敷時，得呈由中央通盤核定，酌予補助，當否請鑒核令遵案，決議，甲，關於旱災工賑，仍照前次辦理，乙，關於農業建設，照財部核議意見辦理，㈡決議，黔省府主席兼民廳長王家烈，電請辭去民廳長兼職，應予照准，任命該省府委員猶國才兼民廳長，㈢通過公布縣行政人員訓練辦法大綱。

【南京三十一日專電】孔祥熙定下週赴贛謁蔣委員長，據談，救災問題，政府已擬定整個計劃，水災側重治本，旱災側重急賑，惟救災宜先就地方力量去做，進行較速，設立糧食運輸局，即為調劑民食，但各地米糧餘剩或缺之，何處災情嚴重，在在均須詳細調查，庶不致耗費公帑，現已遴選得力人員分往各地調查，至救濟款項，須調查各地災情，始能確定，余因中央銀行信託局即將成立，及籌劃糧食運銷局事，須在京留四五日，定下週赴贛謁蔣，屆時或與汪院長同往。

鄭寶照王奉瑞昨抵平
定今日謁顧報告路務
北戴河撞車鄭王均未受傷

【南京三十一日專電】鐵道部據北寧局電稱，北戴河撞車事，與報載不符，是日僅發生車輛微損，鄭寶照，王奉瑞，并未受傷，已到局辦公。

【本市特訊】北寧路局局長鄭寶照，偕鐵道部[illegible]王奉瑞，昨晚六時四十二分由津抵平，據鄭談，北戴河撞車情形甚為尋常，余等所乘之車，僅略有損壞，余及王處長，毫無受傷，外傳王眼受傷，及余受重傷，殊屬可笑，擬明日（即今日）謁顧部長，報告路務，至此次赴北戴河係視察建設，并無與日方有所接洽，殷局長日內可北返，惟確期未悉，記者又詢以平瀋通車，將辦貨運，及鐵部長召集各路局長商議各路整理辦法，確否，鄭答，均毫無所聞。

綏水旱災慘重
傅作義籲請撥賑
令各縣調查災況

【歸化三十一日專電】綏遠水災慘重，日來薩拉齊，托克托，清口（電碼不明）和林，豐鎮，涼城等縣，紛紛報災，各縣大都先後遭冰雹暴雨山洪，房屋田禾，冲毀無算，人畜均有傷亡，水區甚廣，遍及全省，許多鄉村交通，全賴船渡，食糧顆粒無存，綏省府一面向中央請賑，一面急行勘查，計七月一日內晴天甚少，二十九夜又有大雨，平綏車亦因山洪暴發，發生障礙，惟河套方面則又苦旱，渠水枯涸，形成空前所未有之旱象，夏收已完全無望，屯墾亦受影響，傅作義對全省水旱災甚焦灼，昨電令各縣，認眞調查，從速具報，以便賑濟。

英贊同國聯輔助中國
艾登在下院答覆工黨議員詢問

【倫敦三十日電】今日下院開會時，掌璽大臣艾登答覆工黨議員格林福爾之問話，謂國聯赴華技術專員之報告書，已提交國聯技術機關考慮，但對此具何意見現尚未悉，國聯與中國間鐵路技術合作問題，將在下屆大會討論之，英政府在原則上贊同國聯所予中國之任何輔助，藉利該國與世界云。

白崇禧
今日離粵返桂

【香港三十一日專電】白崇禧定一日乘廣三車離粵轉輪返桂。

津浦加車肇火
北開抵張八嶺站
僅焚燬第三輛車

【徐州三十一日專電】津浦路三十日由浦北上五十四次加車駛抵張八嶺站，該列車第三輛突起濃烟，車行甚速，火勢極猛，該車入站停止，急行摘開竭力灌救，三時撲滅，車內滿裝電桿，均被焚燬，其他各車幸無損失。

閩永沙水災
損失達千餘萬
各界組救濟會

【福州三十一日專電】永安沙縣，此次水災損失達千餘萬，該縣各界組水災救濟會，並派代表來省，日內擬赴京請賑。

陳嘉佑等返滬
在港晤胡公畢

【上海三十一日專電】中委陳嘉佑，張定璠等，上月赴港晤胡漢民，有所接洽，業已返滬，稍事休息，即行入京。

贛匪屠殺民衆
瑞金日逾六十人

【南昌三十日電】據由瑞金逃出難民談，匪方自[illegible]軍收復頭[illegible]

黔從此可太平
褚民誼昨談三事

【南京三十一日電】褚民誼語記者，㈠救濟江浙皖三省及京滬兩市旱災工賑辦法，及農業建設計劃，財政部已擬具意見，各省市所提出之計劃，大都屬於治本，所需費用，達數千萬，且須經長時籌畫，故從緩辦理，目前決從速成立全國糧食運銷局，俾調劑各地食糧，以濟災民，至工賑一事，現因農事正忙，亦待農民稍暇時辦理，工賑經費，刻尚未定，將來擬以米麥代款，㈡關於救濟中新紗麪廠事，政府決設法維持，對各廠出廠繳之統稅，亦允其先行記賬，然後分繳，同時榮宗敬氏，亦自行設法救濟，故中新各廠，可無問題，㈢黔省王家烈，猶國才，在關嶺會晤後，前嫌盡釋，王近向行政院請辭民廳長兼職，並薦猶國才接充，紛爭多時之黔局，從此可以太平矣。

李樹春昨過平赴保談
馮玉祥山居生活仍舊
聘教員四課授社會經濟學等

【市息】山東省民政廳長李樹春，昨晨十時二十四分由濟抵平，眷屬亦同行，記者晤於車站，據談，㈠本人因離鄉已久，故向省府請假兩週，擬赴保定原籍省親，定今（即昨）晚十一時五十分即行離平，㈡魯省各縣，本夏一度苦旱，惟最近據報告，已有數縣均得甘霖，或不致影響秋收，㈢黃河水量月前雖曾見漲，惟未出險，蓋水漲原因，係陝甘方面冲來，故未幾即行退去，外傳有決口說不確，㈣魯省軍官奉調入廬山軍官暑期訓練團受訓，計派出九十六人，已於本月（即七月）二十五日由濟出發，㈤魯省撤廢苛雜，現正由財政廳辦理調查手續，俟查明應廢項目後，再籌商抵補辦法，抵補辦法決定，舉凡苛細，當即一併撤廢，以輕民衆負擔，而[illegible]功令，㈥馮玉祥先生山居生活如舊，每日上課四堂，聘有專門教授四人，教授社會學，經濟學，文學等課，㈦韓復榘主席對魯省建設，極為注重，最近并擬建築[illegible]張店至坊子[illegible]現民營交通事業，[illegible]長，現已到達青島，[illegible]台至青島汽車[illegible]以利交通，㈧黃河口既已[illegible]肉票放還，表示歸順，當局已允予自新，設法編練，故魯境內匪氛，已告絕跡云。

蔣極關懷察災
電宋續報查勘情形

【張垣通信】本省各縣雨雹成災，宋哲元前發馬電分致各當局，請籌賑濟，行政院汪院長已覆電除交財部賑委會籌賑外，並盼續報災情，軍委會蔣委員長昨亦有敬電覆宋原文如下，牯嶺發，張家口宋主席明軒兄，馬電悉，風雨成災，同深軫念，查勘情形，仍盼續報，中正敬（廿四日）西秘牯印。

受外次比羅招宴
徐庭瑤等在德

【柏林三十日電】外交次長比羅，于本日招待中國軍事交通考察團團員，被邀請者，除中國駐德公使劉崇傑外，有徐庭瑤將軍及交通次長俞飛鵬其他考察團團員，德國鐵道部交通部各要人，及中國研究會遠東協會會員多人。

興薩昨晚宴汪戴等

【南京三十一日專電】興薩三十一日晚款宴汪兆銘，戴傳賢，石青陽等，各院部長官，約十餘人，據興談，本人在京任務已接洽竣事，週內赴平，八月再來京，並擬在京設辦事處。

廣九新約一月後公布
車利分配為談判中最要關鍵

【香港通信】廣九路修約問題，自在港開始談判後，迭經中英兩方代表磋商，對車利分配，經已解決，而其他各項問題，亦均討論完竣，我方代表莫介福，胡繼賢，胡棟朝等，已於十九日由港返省，只張慰慈一人留港，以便簽訂合約，該約須一月後始能公布，茲將經過各情誌錄如下。

◇談判◇ 中英修訂廣九鐵路聯運合約問題，自中英雙方代表，於本月十二日起，在香港英段路局開始談判[illegible]迄今已舉行數度談判，雙方對[illegible]之精神[illegible]研討，故成績頗佳，我方佔七五車利，將來或可希望做到，十九日在港舉行之最後談判，業已宣告終結，定廿八日由雙方代表簽訂草約，記者據路局傳出消息，此次雙方談判，意見極為相投，甚至最困難解決之佔叁問題，雙方亦能彼此退讓，已雙方對佔叁問題，議定中佔百分七二，英佔百分二八，惟此次代表談判，[illegible]決定，故目前只得將談判結果，擬妥由雙方代表[illegible]草約，分呈雙方政府，如政府對談判結果認為妥善，則正式約期簽訂，計期恆有一月之後，方能簽訂該修訂之約章。

◇協定內容◇ 此次修約談判，以車利分配問題，為其最要之關鍵，其餘不過為聯運等事項，其於旁枝細節，無關宏旨，故前數日之會議，幾以車利分配問題為討論之中心，我方代表，初根據全路哩數，要求八二分配，（全路一百一十二哩，英段佔二十三哩，華段佔八十九哩，我段佔全路長十分之八，）但英方代表則謂英段當建築時因鑿山闢土，需費特巨，在此種情形之下，不能依照哩數之長短以為分配之標準，我方代表[illegible]去期間，英方已收特殊利益[illegible]此之久，所費固巨，[illegible]結果由英方提出[illegible]，開以初[illegible]度兩次會議之[illegible]及後我方代表[illegible]六日之會議，向英代表表示接納，至是車利分配問題，遂告解決。

◇聯運問題◇ 各項至於約中國於聯運由該會交由兩方技術題問審查後，然後由兩方代表批准，此後交[illegible]等細節問題，大概不難解決，據當時兩方代表意見，現行約章，並非條條要修改者，若雙方代表認為可以不修改，或無異議，便算通過，將來整個協定條文起草，經雙方政府同意後，即正式成立協定，簽字地點，仍將作本港云，記者據李仙根談，中英段佔益路修訂聯運合約，已成立協定，其餘之路政事項，可由東務處處長鄭業厚等，與英方關會審查，本人與總局局長胡棟朝等，乘車返省報告，此次談判經過，向政府詳為報告，並候政府核示云云。

中英庚欵董事會
明日在青舉行
朱家驊等昨赴青

【上海三十一日電】中英庚欵委員會二十五次董事會，二日在青島舉行，董事長朱家驊，董事蔡元培，馬錫爾等，三十一日晨同乘普安輪前往出席，董事宋子良因事留滬未同行。

<table><tr><td>國府命令
卅一電傳</td></tr></table>

㈠參謀本部參謀文之烽另有任用，應免本職，此令，㈡任命孫麟馬驤為參謀本部參謀，此令。

殷同行李
在滬被騙經過
兩皮箧不翼而飛

【上海三十日電】二十八日晚冒充北寧路車務處長陳濟文之僕役，向北站中國旅行社，代殷同定赴京夜車牀位，並騙取另一陳姓旅客皮箧兩只一案，茲聞此兩皮箧，係殷同之物，共有行李二十餘件，均係交中國旅行社代運，赴莫干山時，並未攜去，該騙者定夜車牀位時，並囑該社將殷之行李，一併運交車上，該社遵照路章，除大件行李交行李車裝帶外，餘兩皮箧，即送滬夜車所定牀位房間內，追至車開行時，不僅殷未上車，即此兩皮箧，亦不翼而飛云。

粵警衛會議昨開會

【香港三十一日專電】粵警衛會議，三十一日晨九時續開第五次會，下午開審查會。

京游泳賽今午預賽
美人魚今午抵首都

【南京三十一日專電】楊秀瓊三十一日晨由滬乘德和輪來京，一日午可到首都，游泳比賽會籌備處將派員至輪埠歡迎。

【南京三十一日專電】京游泳比賽，籌備就緒，一日下午預賽，楊秀瓊准一日到京表演。

【牯嶺三十一日專電】楊秀瓊闔家，三十一日晨下山由潯乘輪赴京。

于右任返陝說作罷

【上海三十一日專電】于右任因病體尚未全愈，決留滬休養一二週後，再晉京，至返陝之說，現已作罷。

徐屬氣候昨又酷熱

【徐州三十一日專電】徐屬氣候日間頗覺涼爽，現當雨後，熱浪恢復盛暑狀態，三十一日午室中又達百度。

時人行踪

費信惇　前離滬赴美遊歷。

李儀祉　前晚由開封赴津。

黃光銳　由歐乘意輪返國，明日可過港回省。

魏益三　抵漢，前日乘輪赴滬，轉贛謁蔣，報告華北情形。

鄧宗瀛　昨由京返滬，定十四日放洋赴馬尼刺就任。

章元善　等前日由平抵西安。

門炳岳　昨晚離平赴漢。

陶履謙　昨晨由京抵平。

李培基　昨下雞公山返汴。

關麟徵　明日由廬抵平。

簡電

朱鴻勛　昨晚由平赴漢轉廬山，任二期軍訓團隊長。

承審員考試今報名…【南京】司法行政部籌辦之承審員考試，定一日開始報名，報名處設考選委員會。

徵求改良客運意見…【南京】鐵道部聯運處，鑒於各路沿站於售客票，及運送行李尚欠方便，特函全國各局徵求改良意見呈部，以便統籌。

財政部維護紡織業…【南京】財政部為維護我國紡織業計，決定中新紗廠應繳統稅，用簿登記，暫免付現，俟營業轉佳，再歸還，按該廠年納統稅，七八百萬元。

財部嘉獎鄂財政廳…【南京】鄂財政廳裁廢苛捐雜稅二十七種，共洋二十八萬六千元，財政部特予嘉獎。

各大學擬設研究院…【南京】教育部在各大學設立研究院，僅有擬議，報載下期實現說，非事實。

各私立大補助費分配…【南京】各私立大學補助費分配數目，業經教部審查會決定，俟呈行政院備案後，即發表。

留奧實習生即放洋…【南京】交通部決定令留奧實習員十月初放洋，除與奧郵儲局接洽妥善外，刻咨外部請通知奧政府，並辦理出國手續。

李麟書昨就粵教長…【香港】李麟書三十一日晨十時赴教育廳接事。

浙禁烟事宜將改隸…【杭州】浙省禁烟事宜，將改歸南昌行營禁烟督察處直轄，今後將以杭公安局，及各縣政府，為辦理禁烟機關。

張羣兼任保安司令…【武昌】鄂保安處，決改保安司令部，由張羣兼任司令。

德國殷憂未已 兩首領仍相厄
興登堡召國防軍自衛 戈林請任保護被拒絕

【巴黎三十日電】在間此發刊之德文報紙巴黎日報載稱，興登堡與希特勒雙方關係，仍極緊張，國防軍兩團，現在紐特克城（在東普魯士省即總統別墅所在地）附近駐紮，正在警戒狀態中，其唯一任務，端在保障總統個人行動之自由，至普魯士總理戈林，最近似曾向興登堡提議，以其衛隊保護總統，總統當加以拒絕，謂國防軍可任保護之責，戈林衛隊若向紐特克城出發，其武裝將被解除，屆時有敢抵抗者，幷將視同叛逆，依法逮捕，戈林懸於總統態度，如是堅決，乃取消前議云云。（中央社哈瓦斯）

德報驚人言論竟稱 德意國交斷絕
兩國報紙互訐體無完膚 奧特意援拒絕巴本使奧 德被迫將承認奧獨立

【柏林三十日電】近日意大利報紙，攻擊國社黨之德國，幾至體無完膚，因此德國政治領袖，頗為悼急，此可從報紙論調中見之，德意志人報宣稱，德意兩國友誼，從此已絕，意國頗思利用威尼斯之喜劇，以使吾人入其圈套，然今則如何，拉丁民族始終不失為拉丁民族，數世紀以來，固已如此，一九一四年八月，背棄中歐同盟國，至一九一五年春間，竟出賣同盟國，而加入協商作戰，過去如此，今亦猶然云。

德報預測 奧閣不穩

【柏林三十日電】國社黨各報，載奧國鎮壓國社黨，其恐怖情形，與本年二月間鎮壓社會黨叛亂相同，又謂奧國內閣雖已組織成立，內閣極不穩定，各派互相傾軋甚烈云，又南斯拉夫駐德使館發表公告，謂奧國事變，純屬內政問題，設若發生枝節，惟國聯得在國際範圍內，予以解決云云，德國各報，對此公告大事鋪張，謂此係對墨索里尼之警告書，各報則謂，外國已陳師奧境，奧國陸軍其英勇保衛此奧國主義乎。

巴本使奧 糾紛重重

【柏林三十日電】德國外交界觀察，奧新內閣，對於巴本使奧一事，尚未同意，今日德國一部分報紙，登載維也納方面之傳聞，謂奧政府特意為後援，提出若干條件，必須德先接受，奧方同意巴本使奧，此種條件，實與外交慣例不符，德報並謂此不啻杜絕妥協之門戶，此外並謠傳，奧政府備允許以巴本為德國駐奧公使，與平常外交待遇相同，因此一般人推測，希特勒政府倘欲向全世界表明其妥協志願，並避免對於巴本使奧一事之惡意解釋，則或以宣言表示正式承認奧國獨立云。（以上中央社哈瓦斯）

國社黨謀劫林德倫

【維也納三十日電】據未證實之消息，國社黨若干人，曾秘密入醫院，救出前駐意大使林德倫，有護婦見而生疑，乃以電話告知警察，結果圖救者，被拘下獄，德奧間火車交通現已恢復，但車客須受嚴厲之盤詰，客人必須留有特殊護照，除火車外，邊界交通仍絕對封鎖。

特別軍事法庭開審
槍擊奧前總理之兇手

【維也納三十日電】今日午後特別軍事法庭審國社黨員巴尼太與賀爾士韋白，被控開槍擊斃杜總理案，法庭警衛嚴密，被告兩人到庭，甚至皮鞋帶亦皆除去，以防自殺，據檢察官當庭宣稱，二人所發之彈，皆非致命傷，杜博士因傷後未獲醫救，以致流血過多而死。

杜氏瀕死 自願讓位

被告巴尼太供稱，彼等叛變之前，自有人告以某某大員將予庇護，並囑以除自衛外，不得流血，渠曾在總理府入一黑室，命一軀體魁梧之人，大約即斐少佐，舉其雙手，渠突覺有人觸其右臂，乃察覺杜總理在室內，渠親見杜總理踣地時言曰，余讓位與德倫，問汝入總理府何為，答欲盡拘閣員，詢以理由，則不答。

自承殺害 為救同志

巴氏續供，彼等在總理府被擒後，維也納副警長司徒白爾向衆演說，謂殺害杜總理之兇手，如自承認，其餘人悉許自由，今余已承認，同志曾無一得獲自由，言時其形憤懣，司徒白爾當證明，渠曾許與殺害杜總理之陸軍與警界人員無關之亂黨自由云，賀爾士韋白被控叛國，供詞中言及令其拘捕閣不知名怪人物，謂此人以聯邦總統之名義，發此命令，余遂行之云。

多人保證 亂徒安全

當斐少佐到庭作證時，守衛者增，斐氏承認曾語賀爾士韋白，如叛徒釋放所拘者，則許叛徒自由，給予安全證，送往德國邊界，並允必不食言，社會幸福部長司徒默，亦到庭作證，承認渠知杜總理死後，仍允以安全證給予諸叛徒，但渠發見杜總理係被謀殺，而非于互鬥時中創殞命，故渠覺情形與前不同，余為軍人，曾重約言，但謀殺杜總理是否軍人，抑為懦夫之行為，再此謀殺，是否為卑鄙之謀殺，余願聽法庭公決。

被告律師 將付懲戒

被告辯護士至是藉詞疲倦，請求展期審訊，庭上拒絕之，被告律師遂自行宣告退庭，強迫法庭明日續審，庭上謂將懲戒該律師，并拒絕律師申請傳前駐奧德使萊資，及新總理舒斯尼嘎到庭作證之請求，被告律師又請求暗殺起訴之修正，亦遭駁絕，據報載巴妻之談片，謂渠欲往訪杜夫人，並謂渠殊想念夫人與其子女，夫人必不之罪，渠又要謂最後見其夫，方着浴衣，稱將出游泳云云。

英意海軍談話
初步談判圓滿 正式在九月舉行
英下院討論擴張空軍案 投票表決政府絕對勝利
首相報告各國增機數字

【倫敦三十日電】英意兩國今晨在外交部開始海會初步談話，首要代表為意專家畢斯西，據宣稱，討論結果殊為滿意，意國擬建造三萬五千噸之戰鬥巡洋艦兩艘問題，不在談話範圍以內，談話似可于明日完畢，英意正式討論，似將在九月杪左右舉行。

【倫敦三十日電】下議院以四百零四對六十票，否決工黨反對派議員提出非難政府擴張空軍程序之動議案。（哈瓦斯）

【倫敦三十一日電】今日下院業復討論英政府擴充空軍案，代理首相包爾溫答稱，英國在過去四年中僅增飛機四十二架，而法國則增二三百架，並通過一千五百萬磅空軍改組經費，意國則增六十五架，至今日已達一千至一千二百架，並籌撥二百七十五萬磅為改組經費，比國第一道陣線，已增多百分之三十，美國四年來，增多二百四十架，並決定續增一千一百八十四架，俄德空軍，均大增加，總若自由軍備，必先使空軍無疑，蓋德國常謂無空防即難求安全，時局如此嚴重，吾人非愚，何為忽視之最後保障，集合的擔保，已為歐洲之最要本云，又航空部次官沙遜喻告，現正考慮設立於澳門航空線之支線，通平香港上海，且下談判進行之程度，尚不能公布云。（中央社路透）

湘各縣教育 經費暫不變更
省府電政院教部

【長沙三十日電】湘省政府二十九日電行政院教育部，略稱，本府委員會第四百八十次常會，討論教育廳提議案，凡各縣教育經費，不問其來源為何項附加，或何項稅捐，在未籌定的抵補以前，應遵照行政院及教育部保障教育經費辦法，擬仍照二十二年度之規制，不得擅予變更，或減少等因，當經議決通過，並通令各縣切實遵照在案，謹電奉聞，伏乞鑒核等語。

改善各省保安團隊
蔣委員長特訂定大綱（四）

前項各種課目範圍，得視官佐之程度，適當增減之，士兵訓練課目，可將甲項之五及乙項學科欄之五，十三，十四，十六，十八，十九等課目酌減之，無論官佐士兵之訓練，均應以公民常識，新生活運動綱要，新生活須知，軍人千字課，警察服務須知，憲兵服務須知為必要課目，使能進為良兵，退為良民，並確立平時為地方憲警，戰時為國家徵兵之基礎。

第十八條　保安團隊之官長，由行營特設教育機關訓練，但各省自設幹部訓練班，經軍事委員會核准者，不在此限，班長由省保安處或區保安司令部訓練，隊兵就隊內訓練。

第十九條　隊兵訓練之課程課目，除由行營編定通飭採用外，關於官長之訓練，由承辦機關，參照第十七條之規定，自行編訂，呈候核定。

第二十條　各省保安團隊，應徹底改造，劃定團管區，就區內壯丁重新徵集訓練，確定輪流服役退役之辦法，但在此過渡期間，各省得視地方治安情形，暫將原有保安團隊之成績較優者，酌抽一部分之幾，不分派尋常任務，使之專負訓練各地壯丁隊之責，就各區或各縣徵集壯丁，於一定時期內輪流行之，由省主席兼全省保安司令，擬訂全省訓練壯丁之實施計劃，呈候行營核准施行。

前項壯丁隊訓練之最要課目，亦依第十條第三項第四項之規定。

第六章　經理

第二十一條　保安團隊官兵薪餉，照陸軍餉章發給，但各省視地方財政情形，必須減成支放者，得規定最低限度，校官在五成以上，尉官在六成以上，士兵在七成以上，分別折發，並須全省一律，以免偏枯。

第二十二條　各縣保安團隊之經費，由縣財務委員會實行統收統支外，應即依前第二條之規定，再進而由區及省統一經理之。

因雨汎決將緩期恢復
平綏路全線交通 旗下營路基又塌陷木橋亦沖去

【市息】平綏路沿線各地，日來均有陣雨，因是旗下營附近路基，日昨又被水沖，塌陷者約有半里，且有一木橋亦被沖去，前由平開出之平包特快車，原擬由卓資山進展至平地泉，因接水患報告，遂臨時停進，路局因該路今夏所遭受之水患，雖傾全力設法維持，但因天災頻仍，人力上殊感疲於奔命，原定今日全路交通完全恢復，因修補處不斷破壞，為安全計，已決定暫維現狀，分段通車，俟天氣穩定後，再行定期全路通車。

◇兩段開行◇【市息】平綏路因察綏境雨水後山洪發，屢次中毀路軌，經趕緊補修，毀路及橋樑均係浮設，以便迅即恢復交通，三道營塔山缺口工程，再經三四日，雖可補修完竣，但昨日福生莊浮橋被雨水沖倒，故全路直達通車，須視天氣而定遲早，現在行車狀況，上行一次車由平到卓資山後，改二次車仍開回北平，三零三次車到卓資山，改為三零四次開回，下行二次車由包到綏後改為一次車開回包頭，三零四次到綏改為三零二次開包。

新聞界之新聞

▽…【長沙三十日電】湘省黨部本日上午九時在青年會，召集長沙市新聞界談話，由黃委員家聯報告整理新聞與社會意義，及省黨部今後工作，注重社會事業旨趣。

但不悖民族自振意義
藏英關係雖密切 班禪昨午對記者之談片

【市息】班禪額爾德尼，昨午在豐澤園行轅，接見天津社記者，由班禪親信汪德謠譯，據談，（一）原則上返藏毫無問題，惟以本人來中原已久，故一切準備，亦較隨時往返者為繁複，擬俟平綏路車通後，即赴伊克昭盟誦經了願，然後即赴青海，轉道返藏，雖預定在今年秋冬之交成行，但恐時間上有所不及，或將在青海過冬，俟明年春暖起程，亦未可知，（二）西藏人民因與中土距離太遠，故消息傳遞，亦較遲緩，因是時多隔閡，但不足為病，一經解釋，渙然若失，換言之，藏人內傾情緒，未嘗一日衰薄，自予有返藏消息傳達該地後，官民歡呼，熱烈可見，迎迓使者，絡繹道上，前藏三大寺代表業已在途中，不久將來可到達青海，（三）西藏因與英接壤，故關係上殊難即言永斷葛籐，予當年在藏時，即謂有英軍官教練，維時藏中兵力，約六千人，近據來使報告，兵力並未增加，至於軍實由印度運去，係取其道近，並無何種意味，予與英國要人，多數均相稔，感情亦極融洽，故予對英藏關係之觀感，認為民族自振，未便就不談邦交，亦不能因談邦交而忘却民族自振之意義，達賴佛在世時，亦係根據此種主張，為邦本謀福利，為國家固邊陲，外傳達賴佛自行練兵任藏兵總司令說，不確，蓋宗教與政治，不能混為一談也。

平市參議會今日閉會
昨函平市各機關派員參加

【市息】北平市參議會，以規定期限業已屆滿，定今日上午十一時，舉行閉會式，該會昨特函平市各機關，請屆時派員前往參加。

十月正式成立
勵志社平分社 大規模俱樂部 正設計興建中

【市息】南京勵志社，年來社務發展甚速，為普遍計，本年度在南昌，北平二地成立勵志分社，北平方面，該社月前曾派定重要職員十餘人來平，於東城西堂子胡同成立勵志社北平分社籌備處，積極籌備，記者昨晤分社總幹事施君，詢及籌備近況，據談，分社自籌備以來，諸項事務，均稍有端倪，籌備處房舍，修葺完竣，惟因不敷應用，已向毗連本處東側之華北救濟委員會農賑組借妥房舍一部，籌備處前面現正興建排網球塲，大規模俱樂部，亦正設計興建，分社之經費，本人已擬定預算書，呈請總社核奪，至正式成立日期，最早亦在十月中云云。

教育簡訊

▽…國立平津院校教聯會，日前開二十六次常會，議決組織供職保障研究會，及糾正視查員報告書起草委員會。

▽…國立平津院校教聯會，決定本月五日派代表赴京催索積欠，人數定為四人，現正接洽中者，為楊立奎，蔡增棠，賈成章，牟讀等四人。

▽…平大商學院，自教部明令合併法學院後，法商學院院長白鵬飛，已決定今日正式接收，該院畢業校友日前開會，決定以全力維護母校之存在，並發表宣言，同時復有重視俄文之人士，擬假該院址籌辦俄專，關於經費計劃已擬定。

中央影院命案 昨邀各方研究線索
傅泉傷勢益重殆無生望

【市息】中央電影院慘殺案發生後，全市警探即一致動員，訪緝放槍逸犯，迄至昨晚止，線索雖未十分獲得，但大體上已有頭緒，內二區昨晨九時曾召集是日觀中央早場各界觀客會商，對案情詳加研詢，出席者甚多，蓋皆迫於正義，而協力相助，期使該案早日破獲，以儆奸頑，而慰冤魂，嗣會研究結果，雖頗圓滿，但在未破案前，暫不發表，中央電影院茶役，前晚曾全體傳赴內二區署偵訊，所敘述慘案當時情形，與昨晨各界觀衆所報告者，大體相同，據聞當局除嚴令所屬，根據研究所得之線索，加緊密探，如限破案外，對（一）呂明華家屬暨傭僕，亦將分別傳訊，（二）受傷人除住院之張先進，傅泉二人以外，餘如受輕傷之王文徵，范觀我，孫學洵等三人，亦已加以偵查，該項複雜而繁重之工作，已分別開始偵緝云。

◇張先進傅泉之傷勢◇ 在協和醫院治傷之張先進，傅泉二人，昨據該院院長王恭寶向記者談，張傷勢雖重，但經過之四十八小時以來，並無惡化朕兆，如能保持現狀至七晝夜，始可稱脫離險境，惟傅泉情勢不佳，因腸被擊穿十七小孔，後，惟恐腹膜發炎，故在過去之四十八小時中，熱度續有增高，迄今已達四十度有零，嘴唇破裂，飲食已難下咽，病狀現趨極度危險期。

法院後日宣判
金麗樓婚變案 金向趙提三條件

【市息】坤伶金麗樓，與趙叔昌婚變案，昨日上午十時在地方法院民一庭開審，屆時雙方當事人女方律師劉雲奇，男方律師趙介石，均出庭，觀衆極夥，審判官升座後，首詢原被告姓名年齡籍貫畢，女方遂提出三項條件，（一）請求與趙氏脫離關係，（二）所生之五齡幼女，由金本人撫養，至十六歲再由趙領回，（三）請趙付七千五百元之贍養費，男方對第一點，認為法律不能強制，本人無成見，第二，三，兩點，均不認可，雙方律師辯護，達一小時之久，法院宣布辯論終結，靜候八月三日宣判。

國貨汽水巨擘
山海關牌得優獎

【市息】夏令溽暑，講究衛生，多以汽水代冰，故近來國貨汽水盛極一時，北方汽水出品雖多，而佳者有限，惟以山海關牌為首屈一指，緣以該牌汽水製造精良故也，據該公司經理者，前次參加上海總商會商品陳列所第一次展覽會，曾得優等獎證，語次，以獎證示記者，茲錄其原文如下。

山海關汽水公司各種汽水，曾經上海第一次展覽會審查會長朱佩珍，幹事徐國安，鄔蔭文，判給優等獎，並行發給獎券，此證。

畢業會考補考昨公布
平市中等學校 考試成績全體及格者四十七人

【市息】平市中等學校畢業會考補考成績，業於昨日公佈，全體及格者計高中五人，初中五人，應留級者高中二十二人，初中十五人，補考榜示公佈後，考委會即着手編製各項統計比較表格，次第發表，約在八月中旬，考委會工作可告一結束。

新生活運動與禮義廉恥（一）
【楊永泰講】

【南昌通信】南昌行營秘書長楊永泰，近講「新生活運動與禮義廉恥」，茲錄全文如下。

各方對於新生活運動連帶而生的三個疑問。

第一，中國固有的道德很多，何以新生活運動特別提倡「禮義廉恥」，豈不是掛一漏萬，顧此失彼嗎，人類道德的總檢討。

（一）超時間空間的道德。

（二）帶時間空間性的道德。

1 私德，……家族主義下的社會之道德。

2 公德。

A 大同主義下的社會之道德。

B 天下主義下的社會之道德。

C 國家民族主義下的社會之道德。

第二，禮義廉恥，雖是中國固有的社會公德之一種，然實屬平淡無奇，而久服無效的古方，並不是舶來品的特效藥，中國病情複雜得很，可以拿這個古文當做救國萬應靈丹嗎

（一）禮義廉恥，確是中國有名的古方，然已往的中國，曾否照方服藥，如果藥是服了，並不是用這個方，而任意加減，以為別個古方之助，那不能斷定這個古方為無效。

（二）禮義廉恥，確是中國固有的古方，不是外國發明的特效藥，可是在現代國家主義下的東西洋各國，他們維持社會的通用良藥，化分起來，其中含了禮義廉恥的成分就不少，外國無此方而有此義，則中國這個古方，更值得重視。

（三）禮義廉恥能否當做救國萬應靈丹，應以藥是否對症為斷，現在中國的病情，雖是很複雜，然推究病源，確是多因為昧禮義無廉恥所致，所以我們的主要丹方，祇有重用禮義廉恥四味藥，長期照服，不可任意加減，尤不可中西雜投。

第三，禮義廉恥為什麼一定要從日常生活食衣住行之中表現出來，這是要從內修養的美德，若專注重外部形式的表現，豈不是跡近淺薄，易流於作偽嗎。

前第一次講話，以「革命先革心，變政先變俗」為標題，千言萬語所講的都是做新生活運動的楔子，都是為甚麼要做新生活運動的總說明，關於新生活運動的內容與其重要性，委員長蔣先生好幾次的講演詞，除印成冊子外，又手撰新生活運動綱要，作一系統的闡明，和新生活須知一書，既詳且盡，用不着兄弟畫蛇添足的細說，這個運動發生之後，不脛而走，全國響應，可見翕然有當於人心，深合國民一致要求，也用不着再來引申，但是綜合各方的評論，仍不免有連帶而生的幾個疑問，雖見解不能完全相同，然都是善意的商榷，並非根本的不贊成，現在兄弟趁着這個機會，就提下列三個疑問，分別解答，作一個「評論之評論」。（未完明日移登第七版）

四獎誌讀　宋君獨得大洋一萬元

第六期航空獎券四獎由本部售與宋君獨得大洋一萬元誌稱本部茲受宋君之委託衹隱其與名住址本部經售航空五六期池售出四五獎數十個六七獎不計其數足見財臨旺由也愛國諸同胞欲使國家強勝救民於黃河水災之中者請勿怠慢快購航空黃河獎券不但有救國救民之熱心非有發財致富之機會▲第七期航空獎券八月三十一號開獎▲第二期黃災獎券七月十五日開獎

航空獎券　黃災獎券

每條售洋一元　購滿五條者免收掛號費

每張十元　每條一元一分

總批發處北平東城沙灘　楊本賢廣告部　電話……東局三一零零

普太和廣藥店

●夏令居家旅行必備良藥●

八寶紅靈丹　諸葛行軍散　純陽正氣丸　萬應午時茶

萬應痧氣丸　慶製萬應錠　時疫白痧散　六合定中丸

萬應時症丸　救急十滴水　萬應如意油　飛龍奪命丹

靈寶如意丹　防疫避瘟散　藿香正氣丸　神效臥龍丹

以上各藥乃是救急防暑以備不虞歡迎機關學校大宗用價目特別公道並備藥目一覽表函索照奉

開設北平前門大街北首路西　電話南局五四五二

永安堂參茸藥莊

東四牌樓拐角路南　電話東局三五二七

重張開幕　應售十種良藥

安宮牛黃丸　羚翹解毒丸　牛黃解毒丸　犀黃清醒丸　牛黃清心丸　安坤贊育丸　疥藥一掃光　吹喉錫類散　洋參保肺丸　虎骨追風丸

應備丸散膏丹仙露藥酒【一律九扣】三十大

太乙避瘟散　平安聖藥　特備兩種暑藥

仍減價一半

購藥者注意　◇每逢一號十五◇星期日隆福寺四廟日天此等日買一包贈送一包

懋業商行

◁大減價▷

銅床鐵床　保險鐵櫃　式樣新穎　售價從廉

北平前外櫻桃斜街東口　電南四六一六

被邀入眼光學會專家

檢查目光確為一件極重要的事體蓋眼之於人關係實非淺鮮所以有為人籌查目光之責者理宜慎重其事萬弗可率爾操觚我精益同人對於學術研究向不懈怠驗光主任均能用新方法以冀盡善盡美今者我精益被邀入美國眼光學會確係中國同業中之第一家是以諸君來精益配眼鏡無異在歐美配眼鏡因我精益之學術與可與歐美同業並駕齊驅也

前門外觀音寺西口路北

中國精益眼鏡公司北平支店謹啓

電話南局一百一十一號

劏除胃病　克利片

治脾胃衰弱消化不良胸膈氣肝旺氣促燥逆口乾苦嘔午後發燒吐水反心吐酸心刺胃痛四肢串筋腰背滿痛氣積酸聚嘈噯作嘔傷脾片每瓶大永遠服一元小瓶每片服二元外埠函購另加郵費二角

康寧補血精

凡有心血虧心跳血虛破金吐血面黃肌瘦頭暈眼花耳聾耳鳴腎虧遺精白濁腰痠腿軟手足麻木四肢無力心神不寧女子經水不調赤白帶下老年精力衰弱服之均有奇效補血強身功效神速每小瓶一元二角大瓶二元五角

地址　東安市場內路東　東四牌樓北大街　太和藥房

勞吐傷血　定喘　保肺止咳丸

肺癆咳嗽腰疼寒腿或操勞過度雜勞咳嗽無痰乾咳夜嗽不寧咳嗽外感風寒內傷肝鬱無飲或春夏嗽吐血咳喘不止嗽氣初起咳嗽傷風近年遠治此丸能保肺止咳化痰補二毛效無比必妙藥也服此丸立能保肺止咳每盒五角外埠函購加郵費二毛北平西長安街大六部口四號電話南局九四八

郭載卿　大盒一元　小盒五角　如不止帶血咳嗽服二盒藥室

養血調經　安胎　種子靈藥　婦科回生丹

天造化之功起死回生之力因此各界題贊士女來購此藥者絡繹不絕茲秘此丹與家傳治婦女各症列下主治經痛勞役動胎久不受孕胎漏不安子宮虛寒不孕產後失血氣調經血不調身體虛弱面黃肌瘦經血不調赤白帶下等症此藥均能治之每大盒十二丸一元二角小盒六角五

荃栟

樂山清血搜毒丸

樂山清血搜毒丸專治五淋赤白二濁刺小便腫痛便前便後尿管魚口疼楊梅結毒已發未發潰爛毒梅橫滋下疳小便過入骨筋疼痛梅毒痔身癖癢遍身紅疹梅女遺漏濕疥癬傳染婦女功能毒孩切花毒症根本淋嬰濁消鎮痛髓血中止全體毒菌腫搜淨之慮除根服愈永無後患也

每大瓶洋二元　每小瓶一元二角　認明雙地球註冊商標　總經理北平前門大街中段路東樂山堂　天津北平各埠藥房均有代售

北平前門大街　慶頤堂參茸藥莊

每逢初一十五星期日大減價

時疫救急丹　救急十滴水　各種丸散膏丹藥酒藥露

夏令暑藥

治霍亂吐瀉時疫流行腹中寒暑痢疾急症危險之切身服雜症常備許可之帶少病無畔傳染患

東南西北　慶仁堂參茸藥莊

應備▷唯一馳名男婦老幼良藥◁　每仙丹救急丹　萬應至寶丹　牛黃清心丸　十香定痛丸　犀角化毒丸　牛黃至寶丸　止瀉溫中散

夏令十滴水　玉樞丹　避瘟散　暑藥紅靈丹　中寶丹　痧藥　蟾子粉

〔一號十五星期大減價〕

後櫃批發藥材　東號設分局東安市場二七五號　南號分局珠市口二〇六號　西號南虎坊橋路南五八號　北號東四北路東九七四號　電話東局一三三九　電話南局二五　價格外優待　價目

郵函購藥極敏捷不悞

介紹前清御醫力醫隱先生　內廷珍用秘製聖藥

去痰潤肺膏，止蛀牙痛散，腳氣藥水，潤腸膏，耳膿水，啟明水，砂眼膏，化弱膏，藍應水，殺虫水，健胃散，治喘煙，痔疾膏藥

以上各種品神效非常

由其家嗣嘉禾大夫精製出讓

注意　力氏藥品並無託人在外出售

北平宣外大街六十一號　力嘉禾診療所發售

中醫徐興立女士

女士為儒醫徐右丞先生之女公子家學淵源脈理精心非惟山幗翠所比倫即醫界耆宿亦岩欽手推服自姚弗方女士深細如髮苟一如之不安於心輒終宵不寐務使得當乃已以故全活至多姊手回祥洵非慮舉其於婦科兒科尤獨得乃翁三味蓋右丞先生既生精力咸洋於此言無不中劑不虛發再家兒婦悉頗先生為健康之保陸長成黃河無其堅固刀圭甫投疾即霍然此固歸人身驗之經驗非阿好也傳生絕技田以先先公女人婦人孺子之就子生診者女士輒為之侍侵潤既久壽得其術及女士懸壺自就女士診先生役親與焉指示啓導歷女寒暑循循不倦茲以女士日進足功技屆爐火純青之飯倘張沉日先生有中郎津數所謂雖鳳清於老鳳者女十絕有以嘗之同人壓目驟其送起咸疴爰樂為之介紹俾病家知問實之所自焉診所即設於宜內絨之胡同六十八號

誰為千古第一美人

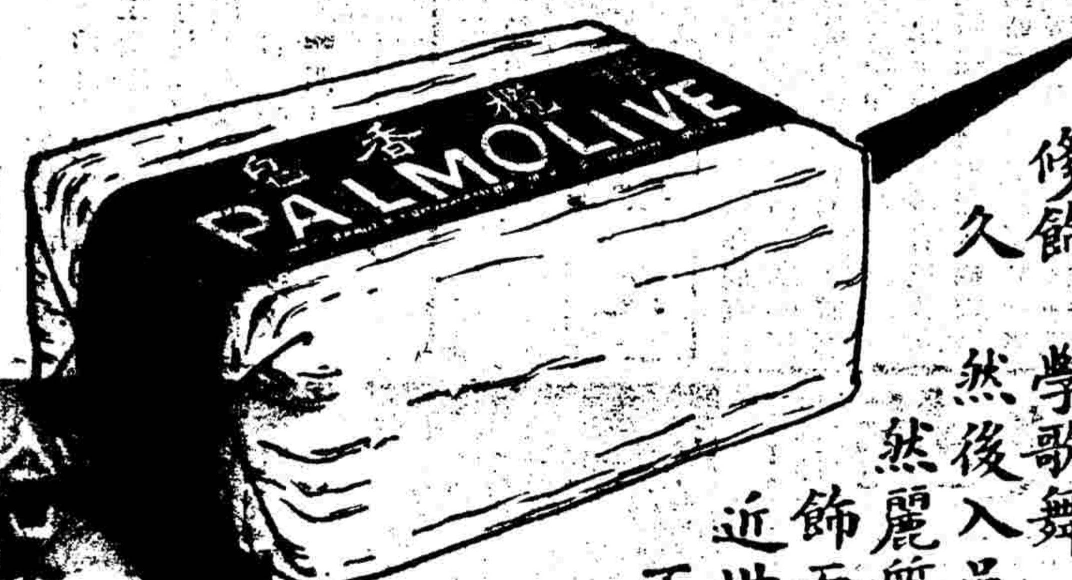

人人皆曰江濱浣紗之西施也　然西施習學歌舞三年之久　然後入吳　則雖天然麗質　亦待修飾而後顯　故近世美人　無不以上等化粧品為鏡臺之蜜友

棕欖香皂

即其一也　此皂含棕欖二果之油　功能美容潤膚　去垢澤肌　請一試用　異日容光煥發　則此皂寧非諸君之功臣歟

各處出售

□□□□公司　美國□□□□　上海□□生洋行總經理

五千盒為限　精製固本丸

德國發明補腎專治腎內補能壯陽補腎元功效大專治腰痛四肢酸軟頭暈夢遺早洩神經衰弱等症每盒定價一元購五盒送一盒

主治受風　汗斑　本版洋

汗毛孔閉塞血凝滯成而起多於前後心分二次白色一等症除根每瓶洋五角

清血美容露

此藥與血有關男女患面皰粉刺痱子各種皮膚病疹癬雀斑醜斑等症搽用即轉白淨每大瓶一元小瓶二角

贈送救急十滴水

主治夏天霍亂上吐下瀉七十二疫症之危險等有起死回生之功效每角買一瓶贈送一瓶多買多送機不可失此良機

清涼痱子粉

主治男女小兒天皮生痱子發癢能止汗清熱退涼每包二角

北平前門外西河沿路南　興華大藥房

北平同濟堂參茸藥莊宣言

啟者本堂設參茸專櫃經理批發參茸醇醴丸散膏丹馳名中外貨真價廉凡有信件交易及外洋華僑郵便購物凡賜顧千元以上貨價本堂擔負木匣布皮郵費一倍及新備器大小等另有詳細章程函索即寄併送價目表藥目以資採用幸留意焉

大柵欄電南二九一四號電報掛號八〇〇二

本堂主人謹啟

商標註冊　靈芝商標

鴉片流毒人所共知不早戒除無異自殺

馮氏斷癮救苦金丹

驗▲湖南禁煙會化驗▲湖北禁煙總局立案▲上海商會化驗▲此丹專戒嗎啡金丹鴉片用有效者偉大價廉分作二十四天用一盒純潔品非其他人所能比

北平總代售處　天津會友書社　北平崚芝之堂

經理處　琉璃廠東口內新智書局　東安市場內　西單牌樓　前門外廊房二條　崇文門外

雙妹嘜 各種菓子油

本公司所製之各種香油有玫瑰甜橙香蕉波蘿杏仁檸檬玉桂蘋果雪梨桑子等數十款香味濃厚用過者均稱特色凡製造汽水或製冰激凌及造各款餅食之家盍為購之

霏罷遍未喉 似渴飲杯橙露透心涼

雙妹嘜甜橙果子露香甜可口夏天飲之涼透心脾以言衛生無以上之

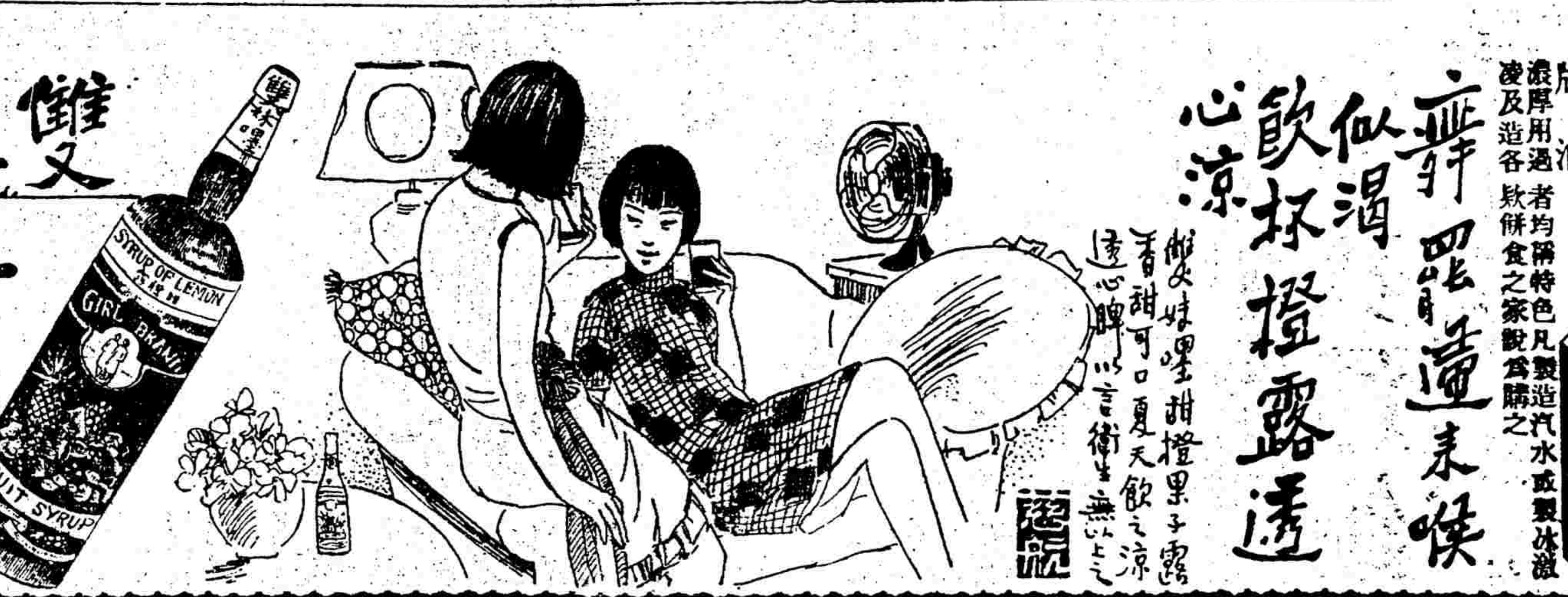

雙妹嘜 甜橙露

開胃消食 止渴生津 質料清潔 有益無損

廣生行出品

民間

歡迎投稿

本欄不需要遊記式的文字，乃要「民間」二字，「生」的切要的，如（一）民間疾苦，（二）士人情緒，（三）有統系的調查材料，風俗關係的，味，要以生動的文字，切忌枯燥無味，求出不會多的，對於此種稿件，本欄當有相當的報酬，至於改竄，含寬莫白，為代披露，本可是鳴不平的機器。（記者）

到廬山去

牯牛嶺為消夏奧區（三）

誰能領略個中味　此行人為杜鵑來

（仲自滬寄）

廬山之風景，已如上述矣，但以地方廣大，遊者每限於時間，時有得此失彼之虞，爰特代擬遊程如下。

自牯嶺出發當日來回

一日遊程

◇甲，大林寺天橋仙人洞御碑亭，天池白鹿升仙台神龍宮黃龍潭黃龍寺（婆羅古樹）盧林是日計三十華里。

◇乙，五老峯獅子口是日計二十餘華里。

◇丙，小天池黃家坡蓮花谷是日二十餘華里。

◇丁，女兒城大月嶺三疊泉玉川門是日四十餘華里。

◇戊，一逸鄉舍鄉口太乙村三峽澗棲賢寺玉淵觀音橋（金井）宿六泉是日四十華里。

◇己，佛手崖（仙人洞）廬山高石門澗西林（遠公塔）香山草堂東林太平宮（娑媳塔）是日五十華里。

◇庚，仰天坪雲中寺漢陽峯是日五十餘華里。

兩日遊程

第一日　自牯嶺出發經小天池黃家坡穀散湖蝦蟆石姑塘（大孤山）到鞋山宿是日五十華里

第二日　自鞋山出發，到馬祖洞吳章山回牯嶺計四十餘華里。（黃家坡上下兩漾布各注一潭，均為天然泳池，而兩岸懸崖萬丈，中峙極大奇石，清泉繞流，尤幽趣，亦為清明末以前之遊人所举到者，至鞋山雄踞鄱湖，風景極佳，以上依遊程之順便，路逢大概，其他如谷簾，泉康，王谷，蓮溪墓，公擇草堂，石佛寺，二層岩，等請遊者臨時自酌）

四日遊程

第一日　自牯嶺出發經大月嶺女兒城三疊泉到海會寺宿是日約五十華里。

第二日　自海會寺出發經白鹿洞萬杉寺秀峯寺（又名開先）讀書台青玉峽漾布泉馬尾泉雙劍峯文殊塔到黃巖寺宿是日四十華里（黃巖寺內設備不周如遊衆較多宜先行通知或自備食物）

第三日　自黃巖寺出發經歸宗寺噴雲亭聰池（玉簾泉）到柴桑橋溫泉醉石栗里轉歸宗寺（聰池）宿是日四十華里。

第四日　自歸宗寺出發到觀音橋第六泉玉淵棲賢寺三峽澗含鄱口回牯嶺是日五十華里。

◇甲種，自九江出發回至九江，

五日遊程

第一日　由九江乘汽車至蓮花洞換乘輿與上牯嶺。

第二日　自牯嶺出發西至大林寺天橋仙人洞御碑亭大天池神龍宮黃龍瀑黃龍寺盧林回牯嶺宿約三十華里至大天池後可在御碑亭下循小道步行經神龍宮以達黃龍寺若乘輿行則須歸牯嶺過東街越猴子嶺以至黃龍寺矣。

第三日　自牯嶺出發過含鄱口經太乙村棲賢寺玉淵觀音橋經黃巖寺萬杉寺秀峯寺青玉峽龍潭雙劍峯漾布是晚即宿秀峯寺約四十華里。

第四日　由秀峯寺折回至觀音橋東行探白鹿洞海會寺三疊泉回牯嶺約六十華里。

第五日　自牯嶺西北過石門澗遊西林寺東林寺至蓮花洞回九江（旅客自九江上山在十時前到牯嶺者可兼遊第二日所列各地藉省一日程）

民間讀者日曆

今日　甲辰

隆福寺廟會　隆福寺街

天氣預報　晴大熱或有雨

求雨

江南亢旱災象突呈

望雨心殷作迷信之祈禱

‖畸形民間之一角表現‖

（六）◁公醉▷

迎賽草龍

松江通信，此間不雨，已達七十四日，開六十年來未有之新紀錄，農田龜裂，飲料恐慌，米價飛漲，交通阻礙，人心搖動，不可終日，此間四鄉農民，為謀消極補救計，故連日紛紛扶老攜幼，成羣結隊，手執香燭，向各廟求雨，且滑涇一帶農民，紛紛迎賽草龍以祈雨，形似瘋狂，日夜鑼鼓喧天，其愚可笑，其情可憐。

菩薩曝日

紹興通信，此間自入夏以來，雨水失調，天時亢旱，而熱度之高，為近六十年來所未有，平均每日午間，均逾百度，鄉農因禾苗枯槁，秋收無望，灌溉之水，生機漸絕，不禁憂形於色，而城區民衆，飲料缺少，亦無不大起恐慌，十區西塘鄉農民，日夜車水，猶覺不濟，特發動老嫗，邀集鄉長，將鎮塘殿張老相公抬出廟外，曝於烈日之下，如三日之內得雨，則重修佛堂，演戲酬謝，否則，雖泥化木露，決不請其上座，其迷信行為，實為可哂，然亦可見其望雨之心之切矣。

談到燒羊肉與羊骨頭

從吃麪和燒餅

北方人習慣專講究吃麪和餅　燒羊肉好吃羊骨頭還能賣錢

【詩】

世界上人的食性，是不一樣，苦辣酸甜，就以飯的問題，絕對不能一致，這是人的食性界限，日用常食，都是大不相同，別着說，南方人與北方人，還是地方的關係，南方人喜吃麪，北方人喜吃飯，是極端的外行，不但說是麪條，就說是饅首，餅等的東西，他們也是不願意吃，若說到北方人對於吃麪，可稱得研究的到家了，淨說吃麪條，樣數很多的，麪條中尙有條片，略瞪，圓條，扁條的分別，配合吃麪的材料，種類更多，今就普通常吃之作料，略誌如下。

◇……吃麪作料……◇

吃麪，為北平市最普通的食飯，不論窮富，都以吃麪為便利，又省事，又延時候，所以都愛吃麪，而且吃麪較比着經濟的多，也是經濟力強弱的表示，吃麪的作料，可也是不一樣，照普通說吃麪，就是炸醬，蔴醬，打滷，炸醬油，炸花椒油，老西麪，醋滷，片湯，這都是北平市講究吃麪的課程，差不多北平人都能檢着樣兒吃，淨是異得味，南方人說死了，也吃不出這些個樣兒來，所以說北平人是專門研究口腹的，再沒有北平人會吃了，燒他們這樣吃着，還覺着不新鮮，又發明出燒羊肉湯拌麪，在夏天算是一種最時髦的食品。

◇……燒餅解飢……◇

燒餅原名炊餅，在平市似為一種茶食，於每日清晨配以蔴花（即油條），因為早起之點心，此項習慣，由來已久，北平人多習食之，亦取其便利之意，一般勞工，緣以日間奔走，家中不起火，購買現成食物，似覺經濟，惟其購食燒餅，只以鹹菜佐食，或以豆汁，麵茶，大米粥，豆腐腦，老豆腐，滷煮炸豆腐，羊肚，小腸等佐食，皆為平民化最相宜之便食，即少有資本，或晚餐者，亦所在多有，不過此仍為淡薄之食品，而食者乃請益求精，亦每以燒羊肉夾入燒餅內，然亦為北方人之慣食，若以此餉諸南方人，恐亦揮而不食云。

◇……羊肉羊骨……◇

燒羊肉，為羊肉舖夏令應時之生意，其最出名者則為戶部街之月盛齋，宣外果子巷城盛齋，西單恒瑞號，均為燒羊肉之出名商舖，在彼時有俗語說「為人沒吃過月盛齋的燒羊肉，枉在北京活了一個够」，這句話，可見得該羊肉舖的聲價了，此種燒羊肉，售價極為昂貴，初時羊膀子，羊頭，羊雜碎，均有沿街叫賣，并有秘密携帶籤筒，誘以賭博，而於中取利，街市有人以右手拖一木鹽，其中放一燒羊頭，并有燒羊膀子羊肉等，左手提一磁壺，內貯肉湯，購賣羊肉，則予以湯而不索費，故此項肉食以之夾燒餅美矣，以之拌麪尤美，其所美之原因，即為選擇精良，烹製適當，至其配合作料，亦屬香美無論，吃燒羊肉者當覺其得味，其不喜吃羊肉者，則謂羶腥不足取，亦祇限於南方人而已，再燒羊肉賣時多帶羊骨，有人謂拐羊骨頭唱狗肉，本屬笑談，但吃剩燒羊肉之羊骨頭，尙有人沿街收買，此羊骨，亦[illegible]羊肉[illegible]，可以廢物利用也。

民間情歌

三恨奴的郎，我郎在學堂，朝朝暮暮讀文章，怎不把奴來想，四恨做媒的，什麼事得罪你。

—安徽—

學校招生

四川中學招生　職業、初中各年級及小學各年級均收男女生　考期八月十三日　報名即日起　學費初中四元　小學二元　校址宣外[illegible]

中大附中招生（男女）　學制新制二三三制　招收高初中一年級新生及二三年級插班生　名額[illegible]　考期八月二十一日、二十二日　報名即日起　章程函索即寄　校址前門內西城[illegible]

大中中學招生（女）　北平大中中學招高初中一年級新生及各年級插班生　考期八月二十日　報名即日起　簡章函索附郵　校址[illegible]

弘達中學招生（男女）　北平弘達中學招高初中一年級新生及各年級插班生　職業科　考期八月十日　簡章函索即寄　校址西單[illegible]

孔德學校　北平孔德學校招收幼稚生五十名、小學部六年級以下各級插班生　考期八月一日、二日　測驗日期八月[illegible]日　校址東華門大街　簡章函索附郵票一分

師大附中 女附中招收女生　中學一年級新生八十名，高中一年級生[illegible]名　報名七月十五日至八月十三日　試驗日期八月十四日　校址西單[illegible]　簡章函索附郵一分

立達中學招生　教育部立案　報名即日起　簡章函索即寄　校址北平東城東堂子胡同

篤志女子中學校招生　教育部立案　高初中及小學各年級　報名[illegible]　考期八月[illegible]　校址宣內[illegible]

法文專校招生　北平法文專校　報名七月二十日至八月[illegible]　考試八月[illegible]　校址宣內[illegible]

嵩雲中學　教育部立案　招收男女生高初中一二三年級插班生　考期八月[illegible]　校址[illegible]

外交部立小學招生　報名即日起開始　簡章函索即寄　校址[illegible]大人胡同

大同大學　教育部立案　招考男女生高中一年級新生、二三年級插班生　名額[illegible]　報名即日至八月[illegible]　簡章函索即寄　外交部街本校

◇徵……求……事……項◇

找房　和平門內外或宣武門外願租房屋三十餘間自用或作印刷局之用者如有相當房屋可租請函[illegible]北京日報[illegible]

徵求舊書舊報　不拘多少欲出讓者可開明價目寄北京日報廣告部轉交

鄭紹文啓事　[illegible]

饒鍾雲大夫診章

診時：內科、中醫科，門診上午九時至十二時，下午[illegible]，出診午後[illegible]

診地：東單西觀音寺東口北中[illegible]胡同五十二號　電話東局二四[illegible]

診費：門診一角，出診城內一元，城外另議

金城銀行

【總分行辦事處地點】天津　北平　上海　漢口　青島　大連　哈爾濱　南京　鄭州　石家莊　開封　蘇州　常熟　長沙

【通匯地點】國內外各都會商埠均有代理機關

【股本】（總額）一千萬元（收足）七百五十萬元

【公積】共計三百萬元

辦理銀行一切業務兼收各種儲蓄存款

照相贈送放大

佛像試考　優價照片　美特出別　精品價廉　奇

四寸六片八角　二寸八片八角

東安市場內　明明照相館

電東一〇四〇

王府井大街中　時代攝影室

電東六十九號

張家專影之達歡

愛嬌　注意　電話來函　問病速答

仁一堂　後門外鼓樓前路東　慶記藥莊

痱子藥粉　此粉清香，性潤功能，清暑解熱，去濕止癢，爽身消痱，擦之立効

萬應錠　痧藥　避瘟散　減價一半

電話東局一四五號

膠濟鐵路車務處廣告

（一）本路青島大港濟南各站，每日自早五點至晚十一點，隨時代售各次客車各項客票，並隨時收發行李及包裹。

（二）本路青島濟南一帶[illegible]，[illegible]客欲購車票，或代定舖位票，聯運票，旅客如需接送行李，可隨時電話通知，立即派人送到，或代定舖位，旅客欲詢問以上各事項，可隨時電話詢問解答。青島問詢處電話[illegible]，濟南問詢處電話一二三號。

一九三四　新出品　常備聖藥

日快丸【銀粒】【硃粒】

日快散【白色】【紅色】

煤市街　中亞製藥社

膠濟鐵路改訂行車時刻並變更列車號數廣告

本路自七月一日起，改訂行車時刻，並變更車次數號，茲將簡表開列於左：

新車次	舊車次	開	時	到	時
下					
二十一	一	青島開	二十一點三十分	濟南到	七點二十五分
十一	三	青島開	十一點四十分	濟南到	二十點二十二分
五十一	五	[illegible]開	十五點[illegible]	濟南到	[illegible]
七十一	十一	青島開	[illegible]	濟南到	[illegible]
七十三	十三	坊子開	六點二十分	濟南到	[illegible]
上					
二十二	二	濟南開	二十二點[illegible]	青島到	[illegible]
五十二	四	濟南開	[illegible]	青島到	[illegible]
七十二	六	濟南開	七點四十分	青島到	[illegible]
七十二	十二	[illegible]開	七點	青島到	[illegible]
七十四	十四	濟南開	十四點四十分	坊子到	[illegible]

謙信商行

本行新到德國各種省油汽燈經用耐久格外價廉

西洋澡盆恭桶　臉盆銅鐵洋床保險鐵櫃洋鎖俱全

北平前外觀音寺中間電話南局二一一五號

新生活運動專刊

新運之立法準則（上）

陳東

兩年來沒有寫關於社會政治的文字，覺得對於寫文章一事深感生疏，同時也很願意少講話。

最近以來，新生活運動如怒潮澎湃地震動全國，我也深深地感覺到這世紀末的人生有革新之必要，但是我相信凡事的能得結果，必先注意到「力行」兩字，可是久浸在於落頹唐萎靡的所謂末世生活，要使他恍然大悟地一朝一夕間全社會改善革新，我相信無論主持者如何熱烈提倡，如何誠摯懇促，總不如使牠發生「強制力」，由這強制力推而行之，於是全社會才能在這規範下日就轉變，否則日久玩生故態復萌的時候，必定不遠。

「新生活運動強制力」的發生，與歷史地位的奠定，應當以明禮守法與改善法制爲其後盾。

㈠知禮與守法。

禮的一字，是新生活運動者特別提示的一種基本原則，本來禮字的解說是，夫禮者所以定親疏，決嫌疑，別同異，明是非也，道德仁義，非禮不成，教訓正俗，非禮不備，分爭辯訟，非禮不決，君臣上下，父子兄弟，非禮不定，宦學事師，非禮不親，班朝治軍，涖官行法，非禮威嚴不行。（曲禮）

荀子又反復說明，人生而有欲，欲而不得則不能無求，求而無度量分界，則不能不爭，爭則亂，亂則窮，先王惡其亂也，故制禮以分之。（禮論篇）

案上治民，莫如禮，（說苑修文）

這裡所謂禮，實際在成文時，便成爲法，法的合理與否，當然可以決定牠本身運命能否「安上治民」，可是在模不守法的社會，根本上連這「上安民治」的希望都沒有。中國社會舊生活的最大病態，就是不能守法，一般人甚至達官貴人，都以不守法不受法律制裁爲榮，以特殊地位自居，這事在理論上自屬驚人奇談，可是事實上我們常常司空見慣，爲此我假人感覺在新生活運動的旗幟之下，我們第一需要守法，我們應當力行守法的精神，從來沒有不守法的人民肯進步，也從來沒有不守法的民族能整齊團結發展。

㈡民族道德與現行法典。

法律是民族文化的映象，是民族生活的形而上的結構，同時也是民族理想的準則。中山先生再三伸說我們需要恢復民族精神，應當恢復中國民族的固有美德，忠，孝，仁，愛，信，義，和平，但是我們研究中國的現行法典吧，民法很多抄襲了外國法律，以致有脫離實際生活太遠之譏，刑法爲一切消極法規的主典，可是考其內容，除了內亂外患之罪，這是懲治不忠的，此外不孝之罪篤款廢，父母不顧父母之養者，法律從無懲治的規定，新刑法更取消了關於親屬關係之減輕加重之律，其次關於不仁，不愛也絕無制裁，不信，不義雖有朋友間的背信，及男女間的不以義交之罪，但也都是捨本逐末的事，凡此都是法律忽視民族精神而需要根本改善的。

補救社會道德破產（續）

應從新生活運動開始

李天翊

第一：不論在任何一社會組織，絕對不能否絕道德的存在與必要，人類自有羣以來，不在人我羣己之間，互相交應，自然而且必要的發生一種規律，這種規律，隨社會進化而演進，而愈需要，而愈複雜，自野蠻而文明，不論在部落社會，封建社會，資本主義社會，社會主義社會，乃至無政府主義社會，但非有道德律爲之準繩不可，我們不能斷絕羣己之間的交往與關繫，就不肯定道德的存在與需要。

合於現時代的需要

第二：道德隨社會的發展而演變，於是道德的估價有二，從道德目時代性看來，有些德目是變動的，從道德的永恒性看來，有些德目是固定的，不過，我們若以爲道德是隨時演變而將舊有的德目，一筆勾消，同樣的，若以爲道德是永恒不變而對新與的德目不予批判，一概否認，都是陷於同樣的錯誤，違反科學的客觀精神，我們批判一種德目，以及一種關於道德的活動，不問他是新是舊，但問他是否合於現時代的需要，這是一個基本的認識。

禮義廉恥四個德目

新生活運動首先提出禮義廉恥四德目來，就是屬於固定性的一種，一個完善的社會組織，不論在何時何地，絕對不可少了這四德目，反之，如果一個社會裡，這四德目破產，那必是一個頹廢與病態的社會，這在我國現實社會的切需，留待後講，於此有要正告反對者的，不論個人的信仰和背境怎樣，如果反對提倡禮義廉恥，那不過是暴露對社會沒有深刻的認識和正確的理解而已，我們可以說，就是在反對者所憧憬着的理想社會組織裡，也決然是需要道德的維繫，需要禮義廉恥這四德，主觀的謾語，未免缺乏恭命者所有的氣度與精神，以我們辦四德，予以註釋。

德治主義推衍而來

㈠禮：禮字的涵義，從狹義的解釋，就是禮節，一種儀式，一種人羣交往中不可少的儀式，規律，在消極方面，羈束越軌和散漫的行動，在積極方面，增進人們檢點自好的美德，從廣義的解釋，那就是禮治，我國集禮字的大成的是荀卿，禮治主義是從孔子的德治主義推衍而來，所謂禮，幾是不成文法，不成文法足以補成文法之不足，禮治足以補法治之窮，所以禮字，不能僅視爲一種繁文縟節，牠從個人修身工夫，到齊家治國平天下，都占有最重要的地位。（未完）

新生活的定性分析

（兒）開侃

◇…人類…◇

爲要達到他繼續生存的目的，於是便生有種種相應於此目的的活動，此種活動，通常就叫他爲「生活」。

中國現時一般人的生活，因爲爭了錯綜複雜的社會結構底反映，生活的態度，生活的方式，也跟着非常之紛亂，反常，有些人過的是「聽天由命」的生活，同時也有些人過的是「無法無天」的生活，有些人過的是「頹廢墮落」的生活，同時也有些人過的是「瘋狂荒亂」的生活，有些人過的是「女孩子沒有褲子穿」的生活，同時也有些人過的「擲千金以博一笑」的生活，有些人過的是「根本還不知道有國家有民族」的生活，同時也有些人過的是「不要國家不要民族」的生活，凡此種種，都不是正當的合理的生活，換句話說，都不是「人的生活」，尤其不是現在我們中國人所該有所需要的生活，所以「新生活」運動，實在是我們當前一件急不容緩的事。

新生活，不一定是對待「舊生活」而言，乃是一種合理的而爲現時復興民族所必需的生活，如果把他的性質分析起來，便有下邊三種特性：

◇…第一…◇

新生活是具有積極性的生活，現在一般人的生活，爲實行過新的生活起見，我們誠然要以清潔克復污穢，要以樸素克復奢侈，要以整齊克服紛亂，……但是，光是消極的滌蕩舊污，還是不夠，滌蕩舊污，至多祇是做到了半個新生活，而其重要的質素，還在乎能夠發揚蓬蓬勃勃的朝氣，發展不屈不撓的毅力，發揮見義勇爲的美德，使中國現在的一個冷冰冰死沉沉彌漫亡國氣象的肺癆病一般的社會，一變而爲熱烘烘活潑潑充滿興國氣象的健康強壯的社會，中國現在，已經不是可以容許我們繼續因循頹唐下去的社會了，我們必須認清現在尙有可爲的時機，急起直追，積極進取，要像消防隊的救火一般，毫不瞻顧的與困難的環境搏戰，這樣才能得救，所以我們所要求的新生活，是一種十分積極的生活。

◇…第二…◇

新生活是具有完整性的，人的生活，原有「內的生活」與「外的生活」的兩面，即所謂「精神生活」與「物質生活」，我們所要求的新生活，是整個的，內外一致的，我們固然要求我們在外表上能夠「整齊」「清潔」「樸素」……，我們尤其要求我們在內心上能夠「整齊」「清潔」「樸素」……，從前有人挖苦一般號稱孝廉方正的道學先生，說他們「方於外而不方於內」，這便是說他們的生活，是兩橛的，失了完整性的，不用說，現在有一部分的生活，也是支離割裂的，非但內外常常不一致，即同是外的生活，公務人員在「辦公廳」上與出了辦公廳後的生活，教員在「講台」上「學校」中與出了學校後的生活，也多判若兩人，演非但是生活陷於矛盾，同時，人格亦失了完整，所以，我們要求的新生活，他必定具有着一個新的人生觀，他是「誠於中，形於外」，內外一致而極其完整的。（未完）

政府特許發展全國實業之銀行

交通銀行

辦理儲蓄信託及一般銀行業務

資本金一千萬元　公積金二百三十餘萬元　前清光緒三十三年創辦

總行　上海黃浦灘路十四號

外埠分支行　南京　下關　南通　上海各支行　[illegible]

北平分行　[illegible]　出納室南局三三九號　[illegible]　南局一二六號

介紹良醫

趙君香久行醫多年經驗宏富對於婦人小兒科及傳染性病而尤心得先生雖係西醫但治法參酌中醫脈理本乎我國氣候性情體質等擬方故疑難大症治愈無數鄙人等或親身經驗或親友介紹知之甚詳且趙君志任濟世資不計利[illegible]負責介紹

發起介紹人　潘國英　姚敏崙　冷家驥　王葉三　廖運炎　鄧宇安　殷煥然　惲寶惠

香久醫院　西單舍子廟西首甲五十二號　電話西局一千一百五十八號

中山文化教育館啓事

本館爲闡揚[illegible]

秀貞女醫院

專門產科兒科婦科內外科

門診每日自上午九時至下午六時止　延診隨到隨請

院址西單北大街　電話西局一一五九

廣德堂改用方單啓事

本堂自前清嘉慶年間設以來秘製

方段氏金丹世傳古方　專治吐痰咳嗽五勞七傷肺弱等症

金丹又加味女科　專治婦人經血不調胎前產後諸症心腎等疹

胃散　氣丸

婦人白帶藥　專治白帶

者無不立見奇效歷經百有餘年與已馳名各省乃近有無恥之徒早印本堂方單以僞藥充售[illegible]

北平前外西河沿九十號廣德堂啓

大觀樓

今天日夜開演

【米高梅公司出品　滑稽大王一大笑片　唯一有大珍片】

（滑稽大王）巴斯祁登主演

酒與女人

【明天換演】牢獄鴛鴦

同□門

今天日夜

（[illegible]）

牧場義俠

老牌使館（又名金獅子）香烟

名牌到平

使館（又名金獅子）香烟氣味純正裝璜美觀久已馳名素爲各界所歡迎現該牌香烟又有大批新貨到平祈吸戶諸君速爲購吸是荷

總經理裕香烟號　電話東局七〇二　六六七號

北平

西鶴年堂參茸國藥莊

啓者本號自前明嘉靖年間開業迄今已歷四百餘年各省馳名凡所售各種藥品無不[illegible]

總號宣武門外菜市口東路北　電話南局六百五十二號

分號東安市場　電話東局一千零八十三號

◁北平▷

天沛堂藥店

本堂獨門各種丸散膏丹參茸藥酒膠露湯劑飲片

獨門神效名列

香雪衛生丹　太極避瘟散　平肝舒絡丹　秘炙舒肝丸　牛黃解毒丸　秘炙清解丸

時令太極丹　清咽太平丸　止嗽定喘丸　開光復明丸　洗眼紫金膏　止瀉化痢丸

初一　十五　星期　一律大減價

開設東四北七條西口路東　電話東局二[illegible]

膠濟鐵路管理局招標承辦材料廣告

本局需用左列材料如願投標者可至本局材料處採辦課領取標單遵照該單背面所印詳細章程填具標函限於開標日上午十時以前送到本局以憑當衆開標過期概作無效特此廣告

標字第一三七號

材料名稱　車務員工冬季制服

開標日期　七月三十一日

請到青島避暑去

一、膠濟路自七月一日起至九月三十日止，凡城陽以西各站發售頭二等青島避暑往返票，票價八折，期限一個月。

二、外埠旅客來青避暑者，可購青島站來回遊覽票，頭二等七五折，三等八五折。

膠濟鐵路車務處

同濟診療所

院長張潤芝博士

地址　北平前門外李鐵拐斜街東口

電話　南局二千二百七十九號

夏士蓮雪花

商標

TRADE MARK "'HAZELINE' SNOW"

清秀柔和的容顏是人所羨慕的所以應當小心維護但是適當的維護製品莫如「夏士蓮雪花」一年四季不論什麽時候都可以應用的毫不遺留脂膩能使皮膚嫩白涼快且可防止粗糙化的傾向

本品貼有華文瓶簽各藥房或百貨商店均有出售

BURROUGHS WELLCOME & CO.
(PROPRIETORS: THE WELLCOME FOUNDATION LTD., LONDON, ENGLAND)
LONDON AND SHANGHAI

英國倫敦　中華上海

寶威大藥行

（英商威氏基金有限公司）

此券剪下附郵寄本行當贈夏士蓮雪花仿書

消閑錄

燕燕合編　一得軒主

當頭棒

船往那裏走？（麟）

現今的中國，好似無舵之舟，飄流在正有異颸的海洋上，說它是掙扎，固然可以，但說它是靜待死亡，亦一樣的有道理，因為一般乘客的心理，雖然都想登所謂彼岸，但舟子因了船的動盪，早已昏頭昏腦了，登彼岸，固然很少希望，就是想來一個痛快的大覆舟，亦不大容易啊，只要看船已掉轉頭，仍飄向原來的地方去，就可以知道我們的命運了。

比方說，我們就依照了舟子的意見，將船駛回古遠的老家去，一則，路徐中誰能擔保船一定不會翻呢，二則，即使海洋的風濤，為了某種關係，不致將我們的船掀翻，請問回到古遠的老家，又有什麼意思呢，我們是不是還想下喬木再入一次幽谷，茹毛又飲血，而況我們的老祖先堯啊湯啊，不是為了九年的水患，同七年的旱災，鬧得一籌莫展麼，現今的罪，已經够受了，還要教人受那樣的大罪麼，而且那裡也有着兵匪之災，如流共工於幽洲，放驩兜於崇山，竄三苗於三危，殛鯀於羽山，也是經歷着各種政潮與戰爭的，跑到那裡，不是一樣的得納苛捐雜稅，受顛沛流離之苦麼，再說，那裡也是有着束縛我們的鎖鍊，像：象以典刑，流宥五刑，鞭作官刑，扑作教刑，金作贖刑，人心仍維現今的一樣壞，不然，要這些刑作什麼事，可見自己家裡原非天堂，偷盜欺詐，非古已有之了，而金作贖刑，證明家裡也並非遍地黃金，連堯舜都想藉機會弄幾文錢，老家還有回去的價值麼？

可是，現在我們的船，已經完全掉轉頭，將要一步步駛回去了，我們將怎麼辦呢？阿斗們！

故都最近四日神話（評）

恭祝聖誕用答天庥　頂禮焚香永錫民福

北平市各商家及各行營業，以至一般居民，歷年習慣，都似含有一種神化的關係，中國人腦筋死，沒事就想着供奉祖師，以為可以保佑他的生計，所供奉的並不限制於他的祖師，就是一切有關於他禍福的神道，他都要一致供奉，彷彿供奉這般神祇，能够對於他的營業及個人命運，都能有多少利益，年年要循例踵行，並且還要大行舉辦，不是敷衍着辦，必要在飯莊子上唱戲，集合在某處宴會，還約集遊藝，來助興趣，雖說是恭祭靈師，可是假此為娛樂，用以聯絡感情，現在是陰歷六月，今天是二十一日，由今天算起直到二十四日，這四天以內，每日都有一個說詞，其中分馬王龍王火神關帝四樣，特分錄其情形，約略如下。

◇……馬王……◇　本日為二十一日，是馬王爺的聖誕，只是這位祖師是那一位，現在亦無從考查，有說是九方臯的，有說是伯樂的，究竟是不是，是很難斷定，可是從近二百年來，這種規矩就早有了，一般吃輪子行（趕車）及開車廠子的，到了這一天，必要在廠子裡安排香案，設擺嘉肴，供奉馬王，從早晨直到夜間，燒香點燭直鬧一天，還有抖嘴唱曲的來熱鬧一天，這都是早年舉行例會，綫這樣辦，現在雖為破除迷信，但是關於本行慣例，歷年如此，絕對不能避免，不過就是經濟的關係，他們舉辦的範圍似乎縮減的太多了。

◇……龍王……◇　二十二日祭龍王，殿是供的那位龍王，據他們水屋子說，供的是四海龍王，究竟是那一個海，那龍王又是誰，再追問那龍王，也不過就抓住對神榜當作根據，那實在是靠不住，不過水屋子祭龍王，供的就是果品，其外就是燒化的錢糧，從早到晚，等到將上燈的時候，燒化錢糧送神就算完了，這一般三哥（水閥的外號）們，足吃足喝，這就算是慶賀龍王的聖誕，從來沒有擴大舉行，現在仍有照行慶祝者，惟不似當年之熱烈也。

◇……火神……◇　火神聖誕，在平市舉行慶祝聖會，較其他各種行會，似模範較大，緣因火神為司火之神，商民奉之，用為避免水災起見，特於二十三日舉行慶祝，如西單東單及前外一帶商民，率皆集合，假飯莊唱演戲劇以致慶祝，且於是日舉行時，各商家均於門前張貼紅黃綿紙大書恭慶火神四字，以足見商民對於火神，極為信奈，亦為怕好者也。

◇……關帝……◇　關帝為中國人唯一信仰之神，并非限於一黨一派，或為一種行業，廿日為關帝聖誕，惟商衆及一般居民恭敬臻至，此為關帝之人格，足以為人民之表率也，惟舉行盛會，除關帝廟外，其他概不多見云。

一日一份

現代伶官　劉硯芳　洛史十二

【一得軒主撰】

劉硯芳，名楫，小字小梧，現年四十一歲，北平人，十歲時，入鳴盛和科班習藝，藝名劉鳴福，與李鳴玉，小翠花，張鳴才等同科，硯芳藝老生，至十八歲出科，後因嗓音失潤，改習武生，從丁永利之父丁連生學花蝴蝶等，後又從乃岳楊小樓習連環套等，從范寶亭之父范福泰習蜈蚣嶺等，從紅眼四王□壽習對刀步戰等，均有獨到處，民九，任第一舞台總理，自是登台演唱遂少，民十二，組小榮華科班，出演甚繁，未幾，即解散，硯芳能戲頗多，文武全材，崑亂不擋，頗負時譽，最近有時亦登台，以定軍山，賣馬，寄子……諸戲，為其拿手傑奏，妻楊氏，為楊小樓長女，子三，長宗楊，現年二十二歲，亦藝武生，克紹箕裘，從乃外大父楊小樓及乃父硯芳學戲，頗能肖其神似，次子宗年，年十七歲，亦藝文武老生，嗓音洪亮，韻並茂，將來亦劉氏克家子，硯芳工交際，善應酬，嘗與友人學士游，民十八冬，曾創辦時言報，未幾，因某項關係，讓與某君，是亦伶界中之文雅者也。【明日徐時慧】

老當益壯

蕭伯納七十八秩壽誕

銀髯皓髮自謂尚屬青年　更何須乎憶及受生日月

△向例不受人稱賀▽

◁雲萍客▷

幽默聖手蕭伯納，七月二十六日七十八齡壽誕，此老雖銀髯皓髮，然頑強尤昔，對於一切世事，仍極嬉笑冷嘲之能事，自以為尚屬青年，更何須乎憶及受生日月，故斯日亦如向例，絕無任何舉動，概不受人之稱賀，按蕭翁年事雖高，然於過去一歲之中，仍為神聖健，二十五晚方自紐西蘭遊倫敦，往來行程，計二萬三千英里，其間復著有劇本兩種，一劇名"A D' love Wooing"，已於六月十九日在倫敦公演，內容仍銳利無比，一歷史短劇名The Burgesses of Galais，不久亦將在倫敦蒲天劇場公演，一九三二年九月，蕭翁有劇本一種，公演時包廂價座不暇，蕭翁即痛詆劇場，售價過高，謂即彼自身，亦不願以十五先令往觀其自編之劇，故去年其劇本演時，最高座價，祇及華幣六元，今年十月，國際戲劇會議在羅馬舉行，蕭翁將擬以英國首席代表資格赴會云。

◇　◇　◇

吻的分析（因）

德歌派拉原著　郎魯遜譯

茲將吻的分析一篇譯出，已可窺得德氏作風之一斑。

維也納之唇

維也納之唇鼻根。下面輕鬆着美麗的淺溝，上唇和下唇生得很勻稱，吻是甘美而溫和，給愛人一種輕快的感覺，是不雜過度的熱情的抑壓和激張

（司干地那夫之唇、瑞士挪威且麥的女人屬之）

上唇薄薄的，下唇是輕纖，這種吻不是占有的（大約占有長久了，總會失却一種熱情的激張，如妻的吻與情人的吻之分別——譯者按），但是輕逸婉轉，吻的時候，有一種含情默默優美深雋的味兒亦有特別情形的，有如螺旋般緊貼在男人的唇上的時候，要如亦應謹守這種美妙婉轉的節奏。

影光

◇有一次，高占非問高麗導演鄭基鐸說，『高占非』三字，若是高麗音讀起來，將怎樣，鄭答得頗像『狗臭屁』。

◇陳玉梅所主演者三片，即三笑婚緣，夜光珠，福爾摩斯，同時在上海戲院放映，各報電影廣告中，『陳玉梅』三字，異常之多，這是陳玉梅最出風頭時代。

歌聲

◇吉祥星期夜戲，孫毓芳，楊寶森，吳富琴，文亮宸，合演探母回令，由滬新回花彩劇嫁遼，孫毓文，孫毓武，賈毓吉，高毓奎，何毓公，合演海慧寺鴻思遠，李盛斌，賈盛習合演白馬坡斬顏良。

◇吉祥星期一夜戲，馬連良特演全部白蟒台。（豐）

◇譚富英本星期六晚，在哈爾飛準演全本失街亭，空城計斬馬謖，次晚全部硃痕記。

◈◈◈◈◈尚小雲宴滬人◈　各界到者三百餘人

【上海三十一日電】尚小雲到滬，連日酬酢極忙，本日晨十時假四馬路大中飯店歡宴滬聞人，計報界，票房，當地紳商到者三百餘人，觥籌交錯盛極一時，小雲此次並推舊劇古本四十餘齣，均保滬激賞見者。

詩壇逸話（張冀言）

雲間瞽而能詩者，唐西陽外，嘉靖中復朱大章，號曰天游，朱立石從弟也；幼有患痘失明，而穎慧絕倫，命小僮誦詩，入耳不忘，遂能詩，其贈寺僧一絕云：「一鳥不鳴萬樹稀，如來寂寞火燈微，老僧曝背閒無事，剩片殘雲補衲衣」。

徐文貞居遴難，鄉民踵門訴詈，而徐聽之，毫不介意，曰：「猘犬嚙人，人可嚙犬耶！」因口占一絕云：「昔年天子每稱卿，今日煩君罵姓名，呼馬呼牛俱是幻，黃花白酒且陶情。」

宋葵明，號霞峰，七歲時出遊庭前，有客咏隔簾看鏡詩。久而未得，宋應聲曰；「秦鏡望來雲冉冉，楚臺看去雨濛濛。」時肯堂袁公，衡山太公，咸較手嗟賞，競相攜抱。

張東海送子會試詩云：「出守南安便道歸，治裝送爾赴春闈，舟車到處須防險，貧賤驅天每慎微；直道遥真科要訣，權門利路是危機，傳家保世惟清儉，富貴休忘着布衣！」

陳仲醇訪秋潭老人於黃葉庵，臨出，秋潭不忍別，一手執爐，一手挽仲醇小立徑旁曰：新篁解籜如綠玉杖矣。陳因題贈云：「木邊鬼火時一點，樹下頭陀絕四鄰；欲別攜燈看新竹，自開門送自關門」。

徐鴻洲居官二十四條，示子禎稷守與：「一曰端身範以示表儀，篤恩義以厚風俗，重綱常以彰教化，勵廉隅以保名檢，精聽斷以通冤抑，詢利弊以救疾苦，慎刑獄以恤元元，輕賦斂以寬民力，重農桑以阜民生，端文行以興士學，矜孤獨以惠困窮，節詞訟以安生理，禁浮薄以挽頹風，簡儉索以節財用，謹簿書以覈吏奸，慎支移以通上下，致誠敬以重祀典，預蓄積以備災荒，訪耆德以示意向，懲奸猾以安善良，守法度以維風紀，習武備以防事變，明出納以遠嫌疑，體人情以布慈恕。」

王季仲存五箴齋銘：「諍則不敢，未能免俗，留則所願，客今不速，饌或一牲，器不破六，惜命覺廉，推心置腹，天地此數，神人共福，噓非嘗臑，未嘗不足，何以將之？魯酒脫粟。何以概之？草蔬便肉。何以娛之？奕書棋局。何以樂之？山青水綠。」

一得軒劇譚　543　一得軒主

◇岳武穆（四）

武穆一生，忠孝兩全，此固為古今人所公認，無待於贅述者，惜以阻於權奸，未得酧其夙願，終致賫志以歿，後人讀史，無不掩卷歎息，戲劇為發揚古人，策勵來者之工具，對於先聖古賢，正宜盡量發揮，編排公演，記者竊以為如關岳事蹟，正無妨搜羅陳蹟，作有統系之公演，聞時名伶李萬春，亦曾以斯為言，茲者已將採錄，由編劇家汪紹舫等，着手編排全部岳武穆，自岳飛出世，水淹湯陰縣，巧得瀝泉鎗起，至風波亭父子遇害止，其第一二本，已撥分本，最近可以公演，此劇之有益於世道人心，已如上述，故於其公演之先，爰述數語，為之張目。【此節已完】

西單牌樓　哈爾飛大戲院

今天夜戲（八月一日星期三）　名震中國文武老生　李洪春　麒麟童　王蘭芳　吳俊衛　何佩華　蕭何追韓信　月下　戰宛城　關江津河　先期售票風雨不停

明天夜戲（星期四）　趙嘯瀾　楊寶忠　安騎　祭長江　張　蘇連漢　陳富瑞　方連元　打龍袍

夜戲（八月二日星期五）　李萬春　小奎官　沈小樓　蘇連漢　花艷芳　陳富瑞　毛慶來　李德春　小怒斬　霸王　丁吉　文章大會　寄東　大殷家堡　票價二角五分　四角五分　七角　請早購

戲（八月四日星期六晚）　譚富英　馬連昆　李寶奎　王幼卿　茹富蘭　失街亭　硃痕記　先期售票

華樂（鮮魚口內　小橋路南）　今天（星期三）夜戲　高慶奎　馬富祿　高盛麟　李春恒　筱翠花　李洪春　（並世無雙　精絕天下　偉大傑作　無傳絕戲）　坐樓殺惜　活捉三郎　大濤陽樓　李慧琴　李多奎　（六月雪）　先期售票請先惠購

吉祥　今天（星期三）夜戲　戲曲學校全校學生　八五花洞　南陽關　取洛陽　女起解　銅網陣　票價二角　五角　　八月四日星期六大晚　張雪雯　楊寶忠　儀姻奇緣　李盛斌　戰冀州

廣德樓　全場電扇涼爽異常　今日白天　唐韻笙　魏飾　美君　韓寶義　小榮　周桂芬　龍拐　訓君　明日白天　朱洪武

慶樂　奎德社　李桂芬　筱蘭芬　雲碧玉　王慶奎　鮮　小樓　王月樓　高玉仙　今日白天（星期三）　佛當堂連環解　母女會　雙盜印　坐宮盜令　女起解　南天門　夜戲休息

三慶　特由大連重聘金次初平來明文戲　評戲泰斗　美艷坤伶　花艷霞　張艷霞　喜彩琴　喜彩霞　劉喜奎　今日白天（星期三）　唱做俱佳　夜審　周紫琴　旋風案　因果報　孝賢　今天（星期三）夜戲　楊三姐告狀　和睦家庭　獨木關

北京　梁光明眼藥鋪　專門眼科點服丸散各種藥品遠近馳名設在北平二百數十餘年並無分號如蒙賜顧務請親至前外鮮魚口小橋梯子胡同有三層樓房便是庶不致悞

美最新鞋莊　各鞋特別破格大落價　頭號服呢新布千底　一元五角五　三色鹿皮有券　新生活鞋花旗皮底　一元八角五　頭千層底　中號鹿皮底有券　一元七　等服呢花鞋　二元　大批新式生活鞋由七角起　購者從速　前外　北平